盛京時報

休日刊…中日大祭禮拜日之翌日
大正二年陽五月初八日 陰四月初三日
本報價目（每張銅元五枚每月七角 外城郵寄每月八角半 半年四元八角全年九元）
告白刊例（一行五號字十六字起碼 日者每行四角登長期者價從面議）
奉天大西門外大什字街路北
發行人 一宮房次郎
發行所 盛京時報館
電話 日一二二號 中一六八番

論說

論總統職權不應過於削減

夫當此危疑震撼之交。一國之元首。若不得其人。則全局立見潰裂。得其人而信之不專。或故以事掣其肘。使不得上進行之途。則彼亦且以脫離政局爲幸。而望望然去之。而大局亦終無振興之望。是故民國今日。總統之選舉。固宜出以至公至正之心。而以得勝斯任者爲標準。即憲法上關於總統職權之一部。規定時。亦宜斟酌現勢。審察國情。勿拘拘於法美成例。而强以繩之吾國。務使當選而出任大事者。得活動於法律之規定中。而不受迫狹之制裁。則庶乎當斯重任者。乃能心力交奮。而成績以彰。否則能者絕席以去。不肖者進而據高位。於事非特無濟。而僨轅覆轍。或且相隨屬也。

就國民程度。及國事之紊亂言之。則前此改革。乃特開宗明義之第一章。其有待於釐正及誘掖者。蓋甚多也。然而一孔之士。則日以政府之專橫爲慮。總統之職權。尤思削減之至於最小限。夫豈逆知後此居政府中者。必多巨猾耶。抑浮慕主權在民之說。而制是以自戕也。夫總統必出於公選。民意之所嚮在彼。辭且不獲也。然則欲總統之得其人。無甯鑄造民意得矣。不知鑄造民意。而妄思爲迫狹之制裁。俾總統負元首之虛名。而事事聽命於他項機關。是亦束縛馳驟之爲。於治國之道。究嫌隔膜也。

今者國會成立。而南北情意。寖以不屬。宵人讒搆。而謠諑因之繁興。倘所謂危疑震撼之交非耶。國民日盼望憲法之規定。總統之選出。得以解決一切。而少數梟桀之士。不逞之徒。乃又百出其計。以圖妨害。務置民國於不穩之途。於以快其攘功嫉賢之私。遂其爭權競名之意。夫彼寧不知國事瓦解。已亦無幸。而中盲行之毒旣深。則雖至易明之利害。而有時若不及辨也。夫寧不及辨。抑且相與安之。伊古來幸災樂禍者。大率如斯。而況今日。可假西儒不經之說。以文其奸。而怙其惡。則又安望彼之有悛心也。夫持危定傾之責。今日首膺重任者爲國會。而省會次之。之二者。苟不入彼等之彀中。而憬然於現勢之不良。以鞏固中央職權爲職志。則民國前途。乃庶乎其有豸。

要件

中國政府善後借欵合同（續）

第十欵 中國府爲還本利付利每月應交之欵均按本合同附表所開辦理併於還本付利之期前十四天由財政部按月均分交付銀行財政部應按在歐洲及或日本國應付之金數籌備足數該期本利之規銀及或新國幣（一俟此項國幣行有實效）交付在上海銀行或其隨時指定之代理人其匯價應同日與銀行商定中國政府如有金欵實在存於歐洲及或日本國並非爲還此欵而匯去者亦可於期前十四天用以付還此欵到之期之本利按月所存每批之借欵付執票者作爲還本付利之用日爲止應行按週年二厘行息交付中國政府銀行爲理此項借欵付息還本各事按每年經手付利還本之數中國政府允給與銀行每千分二分半作爲經手費用按照本合同付表所載每半年一次交與銀行

第十一欵 所有借欵招帖以及付利還本拈鬮贖回債票一切詳細辦法未經本合同詳細載明者由銀行會商中國駐倫敦栢林巴黎聖彼得堡及或東京公使核定

現准銀行俟本合簽押後即行相機分發此項借欵招帖並由中國政府飭知以上所開駐各該國京都公使遇有應行會同辦理之事件即與銀行協司酌辦並將隨時請其簽押此項借欵之招帖

第十二條 所有此項借欵之債票息票以及收付各欵於合同未滿期內免納中國各項厘稅

第十三欵 此次借欵債票或其分此之價值中國政府所應得係按債票在倫敦發售於公衆之價值而銀行按照票面虛數扣下百分之六其在倫敦發售之價值不得少於百分之九十而中國政府所得借欵總額之淨價則不得少於百分八十四至發售債票費除印（及或）刻債票費統歸銀行擔任

發售債票由銀行定奪最完美之日期預先照會財政總長以將應辦事件轉告中國駐各該國公使

此項借欵首半年所應付之利息及銀行所應得之經手費用千分之二分半各欵銀行得於歐洲及或日本由此項借欵第一批所得之進項內留存於各該國足敷所言各項之數俔中國政府准銀行將此項首半年之利息及經手費用由此此項留存之進項內支付至於首次息票三期限內各該省按照本合同第六欵所載應交存於在中國之銀行之欵爲付此借欵所需者必須將此次六個月所存積留以備將來各該省或有中止交付情事至按照該欵所開暫行停止交存之時爲止

此項借欵之進項除足付本借欵首次息單之欵及交還關於此項借欵所墊各欵之本利並本合同第二欵所詳之一二三各號所應備各欵項外其餘淨數應存倫敦之滙豐銀行栢林之德華銀行巴黎之東方滙理銀行聖彼得堡之道勝銀行及橫濱之正金銀行歸入中國善後借欵帳內其分批及分期均按照招帖所定承購章程辦理

凡歐洲及日本匯寄借欵欵項來華均由銀行在中國之行辦理匯來時須設法使各該銀行匯寄之數目相等其每次匯價應與各該匯之銀行同於一日訂定倘不能使其均勻則財政總長與銀行商計或銀行自行彼此商訂完美匯撥之辦法

此項借欵之欵項凡存於倫敦栢林巴黎聖彼得堡或橫濱者即週年按百分之三付息至存於在中國之各該匯寄銀行者則按照各該銀行之流水賬之息率付息其多寡以後商定

此項借欵之進項存於歐洲或日本歸入中國政府善後賬下者應聽候財政部按照本合同第十四欵所載提用每星期匯寄欵項來華之數隨時與銀行或銀行指定之代表商定多寡但每一個星期不得逾五十萬磅其匯到之欵項分存於在中國各該匯寄銀行俟辦理此項借欵所應辦各事之處應按本合同第十四欵所載提撥

雜錄

國民黨私擬中華民國憲法綱領（續）

綱領十四 衆議院只對於國務總理之任命有同意權

丙彈劾總統權 欲定彈劾權之範圍宜先明總統之責任夫政治失當或職務違法在國會政府制之國應由國務員負其責與總統無與也至於總統以個人資格關係民刑事件揆以平等之義決無免責之理所應研究者不在負責與否而在其如何負責以民事一面言之其責任實質不外財產之負担與個人之身體自由殊無關係即令總統在職中負責旣無損於尊嚴亦不妨其職務故依一般之程序負民事之責任無不可也刑事則異是其責任未定之先有逮捕審問拘留之要責任旣定之后有生命身體自由之刑若以普通程序律總統損威嚴防職務其難一破壞行政之秩序其難二（罪之告訴及刑之執行皆屬行政性質其權統於總統若以行政權强制總統則秩序倒置於法理爲不通）蓋總統之地位於刑事責任殊不相容也雖然此以總統言之非就總統之個人言之總統個人固無異齊民決無不負刑事責任之理故謂總統負刑事之責固不可謂總統個人不負刑事之責尤不可欲二義並行不悖惟有一法如總統在職中有犯罪行爲則先以特別程序免其總統之職務然後以個人資格依普通程序行刑事訴訟美憲之規定即本此意學者謂美制大總統不負刑事責任惟以犯罪行爲爲彈劾之事項而已其言殊有至理吾國憲法亦宜倣此認總統犯罪爲彈劾之事項必彈劾去職乃得照普通程序審問處刑惟美憲則列舉各罪雖輕罪亦得彈劾之實覺過於瑣屑尤恐總統地位動搖太易故宜概括規定其彈劾事項以重大犯罪爲限而彈劾權又監督權之最有力者也故宜屬之衆議院至於憲法臨時約法亦然惟大逆罪始能彈劾未免失之太狹上院審判不但免職且得處刑未免剝奪總統平等受審之權失之不公故均無採用之價値故定（未完）

滑稽詞壇

▲覆花部總長否認五路觀察使並令前總長查辦原案電

花部總長樣甫敬悉。所擬呈請取銷三元十八魁。任命五路觀察使。自應准如所請。惟是本總理檢閱冊卷。前組織風月內閣人員表冊。詳查並無風清之任命。該總長旣無正式之任命。又無推舉之明文。所請取銷三元十八魁。改任五路觀察使之處。暫行不准。候香行娼藝院通過。一致贊同。再行核議。仍令前總長濟公查照原案。迅速電覆。以憑核奪。劍歌。

火險告白

左者本行經理火險已有年矣因今、推廣交易起、敬添承保 市貨、屋產、家私衣箱、緩房貨物見等件凡遇不測立即照章賠償毫無延悞如蒙紳商賜顧者請移玉駕行面議可也至於保棧開列於左

保頭等平房	每壹千元	八元
保二等平房	每壹千元	十元
保三等平房	每壹千元	十三元
保頭等房內存貨	每壹千元	十二元
保二等房內存貨	每壹千元	十五元
保三等房內存貨	每壹千元	二十元

代理 明治火險公司
代理 日本火險公司
代理 共同火險公司
代理 東京火險公司

三井洋行 奉天大西關 電話 中國一五五號 日本二一二號 日本三五號

往上海定期輪船廣告

西京丸 五月十日（陰四月初五日）
神戶丸 五月八日（陰四月初三日）
頭等票日金四十圓（一去）（日金六十四圓（來往）
二等票日金二十五圓 同 四十圓
三等票日金十圓
本事務所及在營口遼陽奉天鐵嶺長春各站均可發買聯絡船車票
兩輪船現均備有無綫電信以期送信迅速而謀乘客之便利
大連開 每禮拜四 每禮拜六
上海到 每禮拜六 每禮拜一
上海開 每禮拜一 每禮拜三
大連到 每禮拜三 每禮拜五

南滿州鐵道株式會社 大連埠頭事務所

日本郵船會社瀛船廣告 由大連埠頭起
酒田丸 五月八日（陰四月初三日）開上午十點 往門司神戶橫濱
相模丸 五月十二日（陰四月初七日）開正午 往太沽營口
相模丸 五月廿二日（陰四月十七日）仝 往門司神戶橫濱
高砂丸 五月廿六日（陰四月廿一日）仝 往太沽營口
日本郵船會社代理店 三井洋行大連支店 電話（二一〇）（四六〇）
乘船票由本出張所自買如有乘客請至本所購買

怡生輪船 開往上海日期 陰歷
三月二十下午開 四月初五下午開 四月十九下午開 五月初三中午開 五月十七中午開 六月初二中午開 六月十六中午開 七月初一中午開 七月十五中午開 七月廿九中午開 八月十三上午開 八月廿七上午開 九月十二上午開 九月廿六上午開 十月十一上午開 十月廿五上午開

和生輪船 開往上海日期 陰歷
三月十三上午開 三月廿七上午開 四月十二上午開 四月廿六上午開 五月初十中午開 五月廿四中午開 六月初九中午開 六月廿三下午開 七月初八下午開 七月廿二下午開 八月初六下午開 八月二十下午開 九月初五下午開 九月十九下午開 十月初四下午開 十月十八下午開

本輪准期開往上海風雨無阻輪內裝修清潔上下房艙舖設幽雅官商女眷半搭異穩期妥茶水清暢殺饌豐盛茶房人等侍奉周到望貴客早降營口 今已按期每星六在常逢營口開船往上海

怡和行
怡和生輪船賬房王裕謹啓

橫濱正金銀行奉天支店 奉天城內四平街 電話十二番
資本金四千八百萬圓
公積金一千八百二十萬圓
總店 橫濱
支店 神戶 東京 長崎 大阪 倫敦 里昂 紐育 桑港 孟買 布哇 喀達 喀囉 香港 上海 長春 安東 北京 大連 旅順 營口 遼陽 鐵嶺 漢口 天津

命令

（五月三日）

●臨時大總統令

民國肇基伊始推翻帝制造新邦當義師之興未遑悉加節制遂使依草附木者假借名義魚肉良民致羸稗轉於溝壑丁壯膏乎鋒鏑瘡痍滿目海內騷然一年以來秩序雖漸寧謐元氣迄未昭蘇本大總統受國民付託之重不欲張皇武力塗炭生靈遇有險謀破壞者亦不惜曲予優容冀其悔悟誠以時局危險至斯已極財力枯竭民不聊生道路怨咨群情惶惑怯弱者不僑寄租界託生命財產於外人甘收締羈爲固然失業貧民所在皆是此等現象言之痛心即使舉國一心日謀生聚安居樂業未卜何時苟再擾攘沸羹內訌無已即不啟分割之機亦必使國民重罹兵火之刼是以五夜焦思椎心泣血忍辱負垢委曲求全現在國會開幕行將選舉正式大總統方期繼起之賢艱難弘濟極生民於水火措全國於乂安本大總統藉得與四萬萬人民同享幸福區區此心當爲天下所共諒乃近閱四月二十九日路透電稱人有在滬運動第二次革命諄勸商人助捐籌餉又英文大陸報稱上海有人運動滬寧鐵路預備運兵赴寧各等語披閱之餘殊堪駭怪雖西報登載風聞不必實有其事而既有此等傳說豈容坐視亂萌用特明切宣示昭告國民須知總統向稱公僕與子孫帝王萬世之業勞逸迥殊但使衆望允孚即能被選何用藉端離間我生靈倘如西報言奸人乘此煽誘釀成暴動則是擾亂和平破壞民國甘冒天下之不韙本總統一日在任即有捍衛疆土保護人民之責惟有除安暴良執法不貸爲此令行各省都督民政長轉令各地方長官遇有不逞之徒潛謀內亂斂財聚衆確有實據者立予逮捕嚴究其有無知愚民或被人誘脅或轉相驚擾者一併婉爲開導毋得稍涉株連將此通令知之此令

共和國家以道德爲基礎以法律爲範圍就司法方面言之非推究全案本末經法庭公開者不得輕加論斷就行政方面言之非考求此事原委實與法律違反者不宜信口雌黃覘國者將以此卜人民程度之隆污不可不慎近日迭接各處電文語極離奇淆人耳目一爲前農林總長宋教仁被刺案因洪述祖與應夔丞往來函件影射國務總理趙秉鈞一爲五國借款告成誤認爲議院未經通過並疑及監督財政市虎杯蛇深堪駭異宋教仁被刺一案業經趙秉鈞通告說明五國借款一案亦由財政總長詳細宣布閱者酌理準情當能瞭然於兩事之眞相乃有不問是非不顧虛實竟將立法行政司法各機關一筆抹倒憑個人之成見強舉世以盲從直欲釀成絕大風潮以遂其傾覆政府擾亂大局之計豈共和國民固當如是耶雖或一時狂熱事出無心或本擬維持受人挾制其情不無可原然而脊小生心民情震懼友邦騰笑商業覩望非細故爲此通令各省都督民政長通飭曉諭須知刑事函件應候司法機關判決外債事件確經前參議院賛同豈容散布浮言坐貽實禍本大總統有維有維持治安之責何敢坐視擾攘致無以對我國民國也此令

任命應韻翔爲湖北陸軍第二師第五旅旅長此令

領參謀總事黎元洪呈請任命李輔黃爲伊犂鎮邊使署參謀長應照准此令

陸軍總長段芝泉呈請授李潤發爲陸軍憲兵少校王承緒席生春郝富珍梁俊玉謝得元高冠南蔡榮壽武體官謝灝趙守鈺劉恩榮王纘緒杜登山李香元白文惠金毆元吳迪馬龍章楊文彥王耀宗胡禮智李士元余化龍王鳳飛郭植經權任湧丁鴻謨爲陸軍步兵少校崔峻石煥功郭休徵王文鑫楊震威爲陸軍騎兵少校于鳳山李玉升魯晉蘇劉得魁吳緝禮爲陸軍礮兵少校唐復興爲陸軍輜重兵少校應照准此令

內務總長趙秉鈞呈稱據陝西都督兼署民政長張鳳翽轉呈西安警察廳長惠象賢呈請任命劉炳堃爲秘書吳崇德徐鶴年郭輔仁張兆麟爲科長王德明爲勤務督察長趙蘭爲消防督察長應照准此令

據內務總長呈稱廣西參議院議員選舉辦理違法應行全體改選請飭迅遵部令辦理等語查辦理選舉爲純粹行政事項該監督來電所陳既係辦理違法自應依法全改體選惟前據該省民政長官陸榮廷電稱改選因病不能蒞會等情業經令派該省行政公署內務司司長代理該省省議會參議院議員選舉監督事宜所有該省全體改選事務應即責成該監督遵照部令妥速依法辦理此令

據內務總長呈稱廣西參議院議員選舉應行全體改選業經呈請飭令該省選舉監督迅遵部令辦理在案惟該省此次改選已逾第一屆選舉延期制限令所定限期依法應以教令定之等語廣西參議院議員之改選應於本年五月十日舉行如屆改選日期確有不能如期辦理情形准由該監督呈請內務總長核定此令

（五月四日）

陸軍總長段祺瑞呈請任命周慶詩爲湖北陸軍第二師第四旅第八團長應照准此令

陸軍總長段祺瑞呈請授黃正聲余晉龢爲陸軍憲兵中校王荇王樹常應振復陸平鄭桓何元銘方清楊耀嵐胡澤膏李德昭上獻廷王炳炎張國元李樹勳徐鴻年吳保城張毓濡王釗戚續芳王耀梓梁廣謙林宓高鶴濤燻周澂汪韜傅維爲陸軍步兵中校何東耀秦仿范望玉琪爲陸軍騎兵中校夏同壽陳席珍馮駿英劉汝賢方鼎英爲陸軍炮兵中校李緝熙王績岑厚陳從義舒慶勳爲陸軍工兵中校毛維經齊星棟爲陸軍輜重兵中校應照准此令

北京專電

●古巴亦已正式承認矣

古巴國於五日正式承認民國政府

●華軍挫衄及乘機飽掠情形

駐內蒙大王廟軍隊與蒙軍交戰二次均遭挫衄當退至經棚地方合併駐紮該地准軍及穀軍共約五百餘名因兵額稍增勇氣驟加並且流布謠言謂庫倫大軍行將臨境當於一兩日內劇烈競爭居民等聞耗恐惶因之不安其堵各携家人逃難四方該兵乘此時機乃竟恣意刼掠飽載而散云

●法國亦已預備承認矣

據政界確實消息云駐京法國公使此次接奉本國政府訓電略謂頃已預備一切俟手續完備後即日正式承認云云

●多倫鎮守使告急

據多倫鎮守使傅良佐報告云庫軍大舉來襲吾軍頗受損傷切請迅即派兵救援以便支持危局

●擬設模範農事試驗場

農林部現已決計在先農壇內設置模範農事試驗場悉心籌劃並聞該場一切經營將聘日本技師使擔任之

上海專電

●商務疲滯情形

自宋案發生以來謠諑朋興人心惶擾此次上海工部局雖有取締言論之佈告然鮮有効力該埠各項商務因之頗受影響聞各商每日必接電數次停止定貨就中如銀行絲商尤受損害云

●皖省招兵之說所由來

據安慶來電云安徽都督柏文蔚下令添招四營兵士外間因之任意造謠然據確實調查實則添招四營蓋藉以補充輜重隊之缺額者云

●丹陽大地震

江蘇鎮屬丹陽地方地大震動聲若迅雷人心頗爲驚駭

東京專電

●鮮滿觀光團出發

日本鐵道院所提倡之鮮滿觀光團計一百五十人於六日由門司埠起程前往朝鮮聞該觀光團擬在京城勾留三四日後即赴滿洲各地遊歷云

外電一束

●岡陸軍次官辭職

陸軍次官岡中將因病呈請辭職當經准免厥職且飭其靜候另差所遺陸軍次官一缺則以陸軍教育總監府本部長本鄉中將補充之

●黑山國不復頑抗列強矣

據倫敦來電云黑山國政府特開軍事會議磋商對付列國辦法旋經議決暫時容納列強勸告將駐紮斯庫太利之軍隊一併撤退

●訴之海牙萬國平和會議是也

據倫敦來電云美國加省外人土地所有問題若於自今三月以內不能圓滿解決則日本有擬將該問題提交海牙萬國平和會議公斷之說

要件

財政部施行印花稅之白話通告

通告事查印花票一事各國早已多有行使從前清國亦曾仿照外國的樣子試辦沒有想到半途中止商民疑惑害怕不知道這一節是怎麼一回事情如今民國成立財政愈形困難不得已議辦印花稅票業於陽歷三月一日（即舊歷正月二十四日）先在北京就近施行然後再及於遠方原是漸漸進行的意思乃近來風聞街市鋪戶人等仍多有不知此節業經實行即有一二人知道也還是疑惑不決的殊於進行大有妨礙茲特再行明白詳細佈告務使商民人等皆知此事有利益而無損害先就着當票一事說吧是最容易明白的我因無錢使用非當東西不可要到十元錢的東西就不說啦要是過十元以上的由當鋪出票上面先貼印花稅票一分這一分稅票總合銅元一枚有零彷彿郵政票一樣現時郵政局已然出賣在本鋪出錢不多在當東西人並未有一點吃虧他若不貼我們還可以問他要的以此類推什麼發貨票啦股票啦匯票啦期票啦自要在一元以上的票皆若貼印花再說借欵字據吧人無錢使要向我們借用必要立一個字樣或立一個憑摺要是在十元以上的由立借字人在字據與憑摺上先貼印花票方爲合法之憑證其他租賃土地房屋承種地畝各項承攬抵押貨物銀錢收據遺產析產各字樣都是一樣至於賬簿憑摺憑單提貨單保險單包單合同契約等類亦均由立用人貼印花票以上所說的是由三月一日北京實行之日起如有不知而未能照辦者仍准赶緊補貼不遲若在三月一日以前之事雖然公家並不勒令貼票可有一節如兩造人遇有訴訟交涉到那時在法庭無合法憑證之効力雖補貼者亦准補貼原價不足百元的纔貼二分不足五百元的四分不足一千元的貼一角不足五千元的貼二角不足一萬元的貼五角不足五萬元的貼一元若五萬元以上不拘多少均貼一元五角爲止不再加貼如此看來並不算多尚有一件最要緊的事貼過的不准揭下再貼與作假票的犯此二弊均有重罰自此次明白詳細通佈之後仰各該商民人等一體知悉遵照辦理勿違此佈

▲專運天下名廠眞貨▼ 金銀鐘錶 各色寶石 首飾手戒表練表 泰電 天話

◎◎王光烈啓事 敬啓者 大父之喪……

各 一聲雷 紅過宮 李桂芳 到庭門 小翠英 烏玉帶 王瑞金 過覇洲 劉子臣 大封宮 連營寨 開

民國要聞

●列邦承認消息

美國於二號上午十二時正式呈遞承認中華民國國書一時外交界視綫悉集於此點各國對於此事亦有爭先恐後之勢其最亟亟於此者爲墨西哥及日本兩國茲先紀於下

▲墨西哥　據確實消息墨西哥駐京公使巴折格氏現已接到該國政府承認民國正式國書日內卽將呈遞云

▲日本　日使館傳出消息伊集院公使於昨日上午十時電該國政府略謂民國衆議院長業已選出而美國國書已於二號投遞務請政府速即承認中華民國以敦友誼云云聞又擬中日聯盟辦法請該政府採擇云

●進步黨擬改組現政府之一部

近日將發現之進步黨對于現政府稍有意見現正在交涉之中已誌前報再探其交涉內容進步黨幹部諸員不以現政府組織爲滿意且現在國務總理內務部總長敎育部總長三席均係衆署理許司法總長亦已提出辭表刑之時局緊迫問題輾轉岌岌可危故進步黨幹部屢經協議後擬改組現政府之一部自該黨推薦人物占國務員柯子現與袁總統密商近日漸有頭緒於總理一席候補者有湯君化龍梁君啓超孫君毓筠等其詳細再探詳誌

●衆議院正副議長就職之誓詞

（一）正議長湯化龍君之誓詞　中華民國衆議院第一次議長化龍適承其乏自維德薄能鮮深用悚惶國步方新法政未熟法度不立疾苦猶殷獻身於立法之地正効忠於同胞之日當就職之始敢宣誓於我議員諸君宣誓於全體國民誓曰民憲不成國本不立繼自今懸憲政以爲鵠凡合斯軌瀝誠扶翼若其背道易轍視力所至務摧廓之罔敢偏倚亦罔枝慮矢同心而共濟出艱而履亨凡諸所言在生無變

（二）副議長陳國祥之誓詞　國祥以藐躬厠於立法之府復被選舉爲衆議院副議長望輕任重懼不克負荷佐我議長湯先生而舉其職也惟有矢誠宣誓冀獲同人之助以盡力於我新造之共和國而已誓曰國體初變百廢待舉民視民聽惟此國會國會能舉議政之實民國始奠其無疆之基所不同心協力以輔湯公以靈吾責而辜吾邦本者凡我國民得共屏之秉忠弗渝敢告天下

●滬上風雲甚惡

上海國民黨員憂憤時事各報館論調激烈羣起攻擊政府上海工部局會於日前通告各報館將猛烈之誹謗及煽惑人心之言論揷畫從嚴禁阻如有違法一經察覺即行拘獲監禁等語詳載昨日路透電報茲悉該處國民黨員等對於工部局大不滿並謂民國政界現際變局吾黨爲貫澈共和精神起見反抗中央政府實爲民國興廢隆汚之所繫故政府行動背戾民國主義吾黨極力扶持正義嚴加筆誅絲毫無所寬假縱因此事倏受壓迫亦不敢辭倘有妨礙租界治安則遷移別處益張旗幟一切横虐絕不畏懼云

●鍾穎已至噶倫布

前鍾穎在那當被番官驅去恰械逼迫出境等節已誌前報頃陸興祺來電謂鍾所帶兵五百十人於四月十九日由邦當起程歸國鍾自帶衛隊十人刻已於二十五日到噶倫布擬住兩三禮拜俟將辦事長官篆務交替後再候命行止云

●袁總統促進正式總統選舉之咨文

爲咨行事本大總統於中華民國元年二月十五日經參議院選舉爲臨時大總統元年三月十日就臨時大總統之任惟時軍事甫平人心未定悍將驕卒衝突時聞內政外交益形困難本大總統以國民委託總攬政務與前參議院議員諸君互相提挈勉自支持凡所設施要以國家爲前提博徵人民之同意既不敢操切以啟分裂之禍亦不敢姑息以博煦子之名無非求我四萬萬同胞同登康樂而已受職以來已逾一稔環顧全國秩序漸定而人民未挽瘡痍綱紀初張而建設尙鮮實効夙夜櫻心神明負咎所可自信與可報告於我國民者區區此愛國之忠心而已夫中華民國既由中華人民組織而成其主權當然屬於國民全體而國民依法選舉之國會實國民直接委任之機關今正式國會完全成立自此以往臨時之事業將終正式之時代開始深望國民代表迅速選舉正式大總統以謀全國人民福利而建民國新造之宏基無任跂禱此咨參議院

●俄人干涉中國經營外蒙之宣言

俄人自與庫道訂約以來已視蒙古爲其勢力範圍中物其於中國對於蒙古之設施頗爲注意大有太阿倒持之態頃政府得有探報謂俄人現告逆佛以內蒙各處距中國甚近一切俱可任中國自由行動若外蒙各處中國自無過問之權如有侵入外蒙之事必加干涉云云嗚呼可謂强暴也矣

●海軍部擬定廣東艦隊編制

編練廣東兵輪魚雷艇艦隊案業由海軍部擬定呈大總統暨核蔡節錄如下（甲）廣屬編爲中路列配兵輪十五艘（乙）瓊崖編爲南路列配兵輪十二艘（丙）惠潮編爲東路列配兵輪十二艘（丁）欽廉編爲西路列配兵輪十二艘（戊）高雷各海峽編爲北路支配兵輪十三艘（己）另編游擊隊一師列兵輪十二艘（庚）調撥海圻兵艦一艘專司中前巡查東西北五路艦隊均駐紮廣東云云

▲宋案証據之披露（續）

（十九）應夔丞致洪述祖密電　三月二十一日

川密號電諒悉匪魁已滅我軍一無傷亡堪慰轉呈報

▲（二十）洪述祖致應夔丞信　三月二十三日

號個兩電均悉不再另復鄙人於四月七號到滬因挈內子到富搗墓並偕滬啓明女學挈小女入京出閣卜所有一切均俟面談王博謙處之款擬攜票面交手頌夔安　弟足下觀川居士啓　三月二十三日

再請弟夫人辭君代覓女僕一人要肯赴京者工資能廉最好此信到後即求預爲物色能於七號送到棧內更好臨時兄再用電通知此係至托之事弟夫人必能爲我出力也

▲（廿一）趙秉鈞致應夔丞密電　元年十二月十一日

（信面）上海西門文元坊江蘇駐滬巡查長應夔丞先生台啓津洪緘念三

夔丞電悉已代陳調徐張不能中央命令出自公個人感情於各方面不落著痕跡至佩服菴

下註元年十二月十一日中央來川密此誌下蓋應夔丞印圖章

▲（廿二）洪述祖致應夔丞信　附應致洪電稿　元年十月二十□日

夔臣老弟足下　後二十日到津二十二入都晤紹曾早已出京吾弟手書只好交郵局掛號寄去矣中央加委一層總理甚贊成俟後弟見大總統後再定京中報館前說四家請開示名目吾弟可告前途通機關究竟京中設共進會與否希明白告我吾弟手函望補寄因要敘勛非如此不可也嘉興李女士事若何人一事成另往漢口結婚）手頌大安小兄述祖手啓二十□日

致前中央特派員內務部洪述祖復電北京椿樹胡同洪蔭之君鑒頃自浙回函電均悉詳情另復夔叩

▲（廿三）洪述祖致應夔丞信　元年十一月初二日發四等電　元年二月二十九日

夔臣老弟足下二十三到京於二十四發電四川密本不知足下能否得明白否連日爲足下之事請大總統特敎介又請黎副總統取消通緝之案幸目的均已達到茲將程督轉來黎電錄請查閱即此可見鄙人之苦心矣至大總統聽見鄙人陳述各節甚爲許可日昨傳諭囑鄙人函知足下將各項成績可以辦至若何具一條陳前來譬如共進會成之處決無擾害治安爲一項如裁兵可以省餉爲一項種種界限手段効驗由足下自具說帖寄由兄處轉陳大總統可以据以任命或委任緣說夕話人多有此則大總統易於措辭也連前之表叙革命時一書分作一淘寄來更好手頌勛安愚兄述祖手啓十月二十九日

再前信係公事信此再加私函

一盤到謝謝惜已死過半不便送總統僅檢二大簍與總理而已

一程都督相待甚好相期甚殷吾弟必須格外做臉

一張紹曾早已出京足下之信加封郵寄

尙未接伊回信

一最好吾弟來京一行輕車減從一見大總統總理必能賞識如必需款成行可用電來說其所以然（此電止說此事不夾別事及私事）由示轉呈或者能稍發亦未可知大總統前說允發而日來大借欵不成京中窮極應須原諒

一如夫人同來尤妥免到京浪費也

一李女士處說過否倘不成或別尋一相宜者亦可

以上請先復爲盼兩知二十九午刻（下注元年十一月初三日到）

（信面）上海西門文元坊應夔丞先生啓北京洪緘

●藏人擬驅逐滿人一律出境

江孜關監督史悠明頃電政府據稱現採聞藏人刻與某國密商以漢人在藏者尙多擬由某國干涉驅逐凡在藏漢人無論來自何地及生長在藏者一律迫令出境並擬拒絕漢人十二年內不得入藏聞已許某國以特別利益恐不久即將實行請速籌對待之法云

參議院開會紀事（二）

五月三號下午兩點鐘開會議長張繼主席報告出席者一百三十九人議長宣告開議復報告今日新到貴州參議員五人河南參議員二人當然誓爲就席遂由秘書長報定蔭公武謂本員今觀國報內載張繼與王正廷共發電報一道係以私人名義而通知各省寔屬非是雖屬個人名義亦與本院有關請卽聲明蔣舉濟謂此電前已聲明楊永泰謂此電張王二君署名並非全體名義請藍君勿言且毫無聲明之價值楊藍二議員互辯許久陳銘鑑謂正副議長發電既係私人名義卽不能發官電既如此何人皆可發官電矣請卽聲明蔣舉濟謂張君係初次被選議員不知議員規則凡係五人以上卽可發官電王家襄謂雖云五人以上卽可發電係本省論卽係个人只可通電本省並無通電各省之資格且議長所處之地位對內而全院議長對外而全國代表何以私人卽通電各省甚爲無謂請卽速聲明復由秘書長報告大總統咨文請星議長云今日先報告旁聽規則案然後討論對待美國承認一切手續遂議參議院旁聽規則案（起草委員會提出）初議當經旁聽規則起草委員長報告舉蔣舉清謂無質問處請表決議長云此案既無質問可否討論大體蔣舉清謂此案討論大體之後卽付審查審查之後再付二讀會衆謂此案大體無甚討論某議員謂此案可以不交審查請照臨時參議院於本日卽開二讀會衆請議長表决議長謂以成付二讀會者舉手多數贊成於本日卽開二讀會者亦多數遂逐條表决第一章一條至三條贊第二章皆通過至第四條楊永泰謂各省省議員至院旁聽並無代表之資格尤無在特別旁聽之必要張錫駿云省議員雖非代表亦甚重要與普通旁聽不同須在特別旁聽席內楊永泰云省議員至院旁聽純係個人資格毫無在特別旁聽席之必要王正廷謂官廳之官員旁聽卽係代表政府本席以爲外資旁聽亦在特別旁聽席內可將此條刪去張錫駿云此案無甚緊要可照原文通過互相討論許久終無結果議長宣告休息三十分鐘

▲四點二十分鐘續行開議　議長報告現在出席議員一百三十九人可以續行開議胡壁城動議謂美國承認民國乃係重大問題本席个人之意見以爲可以變更議事日程提爲討論蔣舉清云本席以爲此事非關法律案無變更議事日程之必要仍請按照議事日程開議々長云現在可以表决請贊成變更議事日程者舉手舉手者多數陳銘鑑云本席對於此事以爲有二層辦法（一）應合同衆議院致電於美國政府（二）本院議長副議長可以代表全院赴公使館答謝王觀銘云本席以爲議會萬不能直接與政府交涉本席之意應由本院將答謝美國承認民國之意咨政府再由政府轉達美國公使（衆鼓掌）馬君武云議會固可以與政府直接來往此言甚是但議會固可以由本院會同衆議院致電於美國國會以表致謝（衆鼓掌）王正廷云本席以爲一方面致電於國會一方面本席可以同議長赴公使館答謝丁世嶧云美國公使本係代表美國國家現在議長無論以代表全院資格或个人資格赴公使館答謝實係大誤王正廷云現在可以由本院將答謝意思表示由政府轉達於美國公使卽秘魯巴西等國亦應如是辦理議長云現在表决請贊成者起立起立者全體一致王正廷云現在可以仍續議旁聽規則案不過本席對於第四條尙有修正遂提出修正案于議長湯猗云本席以爲特別席可以爲婦女之坐位無須爲官署之坐位議長云現在時間已至可否延長時間某議員提議延長十分鐘議長云現在表决請贊成延長十分鐘者舉手舉手者少數遂散會時五點二分

批示

▲都督府批示

具呈人潘金璞奎成此此案不在軍事範圍未便由本都督府審判業將原案移交省城地方檢察廳起訴仰卽自赴該廳呈訴可也此批

▲行政公署批示

原具呈人顧文會批卷該民前次在司呈驗原照業經發交該管界官質訊明確追取類領于前月牌示在案着卽赴界投質勿得在省逗遛此批

讀者俱樂部

▲馬路之叢修費一年卡年不知凡幾而乃高下不平石骨鱗比風晨雨夕浮而載途嗚呼路政尙復何言

▲皇宮前既許人東西通行則亦何必堯堯道然蕘道可見也不堯道而碑遥者夫豈無人是亦足見當事之公（覺民）

▲記名記名原有可以記名投票爲以奴隸監督待官則記名投票一法可以宣布停止

▲盜賊不監督自有定章若以監督投票爲以奴隸盜賊待議員則監督投票之章可以宣布廢去

▲汝曰汝不知人選舉時有監督如無監督得以自由運動誰可以代寫包寫與分票自寫乎汝不信則此票人其票數雖多果係幾人筆迹今之疑議既紛紛而紛紛脫黨是猶習慣未忘耳不然則藉口以掩其趨勢

▲若謂今之議員其選舉時得無弊端將誰欺耶試問敢將投選之票當人核對筆迹否詭有幾何

▲吾勸辦選舉之員卽早猛省但求備員已不必惹人辱罵

▲你說他腐敗他一點也不作聲人把事作成了求人可憐他位置究叫他[illegible]

[illegible]

▲我願[illegible]

▲我願一支秃筆掃平各黨合併一黨公[illegible]

▲我願總統使人民得享共和幸福

▲我願警察將在天齊廟三扣九拜者一律禁止相與弔膀者

▲我願我父一時心地明白將我送入學堂求學免得後來家庭革命（克賢）

▲近來吉房大半改用洋式門面此次會使然不可以已然以尋常之市房而臨街孤檔高聳殊屬無謂倘一旦狂風驟雨其危險不堪言狀當地警察胡竟絕不干涉

[illegible]

小說

色界魔（十一）

五郎以為他還沒起來哪　也就沒問他　等到了晌午　還不見他的影兒　到他臥房裏一找　也不知道跑到那兒去了　各處找　也是毫無踪影　這時候兒夫人已死　五郎也就把這個事擱下了　這全是老媽子告訴我的　小愛聽完　傷心的了不得　哭的不能成聲　富媽在傍　也掉了不少的眼淚　勉强勸道　姑娘先不用傷心了　怕人家知道了　小愛擦了擦眼睛　說道　你到我們家　有一個月了　夫人的靈魂　你倒是見着過沒有　富媽道　我昨天晚上　捧着臉盆　正從廊簷底下過　就聽見有脚步兒響　我以為必是姑娘在那兒走哪　抬頭一看　敢情是一個三十來歲的年輕的娘兒們　穿着一身純白衣裳　倚着一個松樹　仰天長歎　彷彿很發愁的似的　我當時吓了一大跳　赶緊就往前飛跑　差點兒把臉盆仍在地下　小愛道　你這個話眞麽　富媽道　我豈敢誆姑娘　姑娘不信　可以問別的老媽子　小愛道　那麽着　我一定今兒晚上　要在這兒睡　看看有甚麽動靜沒有　富媽道　姑娘不害怕麽　小愛道　如果是我母親　決不能攪我睡覺的　得要能見着　娘兒兩個　正可以彼此說道說道　怕甚麽　富媽一看鐘　快十二下兒了　說到姑娘　可以去吃飯去了　小愛道　我今天不想吃飯　倘或五爺要是問你　你就說是我不舒坦了　等到餓了　我還有餅哪　你不用念記着啦　富媽勸了半天　姑娘不聽　沒法子自己下樓去了　這時候兒　小愛一個人兒　坐在窗戶旁邊兒　自己靜靜兒的一想　自己眼下無父無母　正如同大海的浮沫一樣　孤苦零丁的　這麽一個弱女　掌着這麽大的一份兒家業　別人焉能看着不動心　偏偏自己命苦　又沒有姐妹弟兄　頹夫的生死　又說不準　還有誰給我帮個忙兒　自己一邊兒想着　一邊兒傷心　衣裳襟兒　轉眼全已濕透　不大的工夫　太陽已落　富媽拿燈來　跟姑娘說道　我本想早過來伺候姑娘　因為五郎　叫我上東口兒買東西去了

這剛回來　我不去　又怕他嗔怪　所的我身子雖然在外頭　心還是在姑娘以旁邊兒　說着一看小愛的手巾　已經全讓眼淚沾透　遂說道　姑娘還傷心哪　不要過于難受了　身子要緊　小愛聽富媽再三的勸　遂强作笑容兒　慢慢兒的說道　你給我倒半碗兒牛乳　我渴了　富媽遂從桌兒上磁瓶裏倒了半碗兒　遞給姑娘　小愛喝完　問道　五郎回來沒有　富媽道　還沒回來哪　主僕二人　閒談了一會兒　富媽才轉身出去　待了一會兒　又進來問道　姑娘沒吃早飯　眼下許餓了罷　小愛道　我不餓　你吃你的去罷　那麽姑娘請早點兒歇着罷　當時遂把被子舖好　才帶上門出去　小愛坐了一會兒　一看天也不早了　正打算要睡　就聽門兒外頭　有一片聲音　倒耳細聽　確是從對面兒屋裡　發出來的聲兒　心中暗想　這是甚麽聲音　莫非是風聲　或是老婆子們走道兒的聲兒　轉念一想　不像是颶風的聲兒　而且半夜三更的　老婆子來幹甚麽　這我得看看　于是打起精神　拿上一把子鑰匙　左手拿燈　一直的來到那個對面兒　鬧鬼的樓前　拿鑰匙開了半天　好容易才開開了　望裡一看　四圍破爛不堪　小愛一步就進了屋內　一看地上的塵土挺厚　竟是靴子印兒　拿燈往四下裡一照　果不其然　就見有一個人影兒　在那兒站着　小愛也不害怕　就往前走去　那個人影兒絲毫不動　仔細一看　是一個高個個的男子　相貌堂堂　小愛遂拉住那人的衣裳　說道你是類哥哥不是　不想那人往後一退　小愛摔倒在地　那人已從窗戶跑了　等到小愛起來　燈已撲滅　遂摸着黑兒　跑到自己屋中　把門關上　心中驚喘不定　暗想道　奇怪的很　那人何以一言不發就跑了　小愛一個人兒　自言自語　不大的工夫　也就入了夢鄉去了　小愛的事情　暫且不題　再說磯江因救庫部沒救成

（未完）

廣東警察廳庶務科

廣東　薛伯愛君　公務處

庶務員患腦筋衰殘

爲韋廉士大醫生紅色補丸所治愈廣東警察自去歲春間重行整頓之後其庶務科庶務員薛伯愛君因殫精竭慮操勞過度竟成爲腦筋衰殘之犧牲幸有相識者數人知韋廉士大醫生紅色補丸於醫治腦筋衰殘之症大有裨益勸其試服是丸彼即從勸服之今則眠食安和雖公事繁冗亦不覺其勞瘁焉茲將薛君自述情形錄左云○當民國政府成立後余殫精竭慮不辭勞瘁重整廣東警務未幾何時自覺身體發現種種病狀即如腦筋疼痛頭暈目眩心中鬱結胃口失調症等接踵而至作事如負重任全宵不得安眠幸承諸相識來告云　韋廉士大醫生紅色補丸正爲爾此種情形之聖藥也余遂購數瓶服之未幾覺有進步於是連服無間直至昔日之康健依然復原夜能高枕酣睡余不得不讚揚是丸之功不置焉韋廉士大醫生紅色補丸醫治腦筋衰殘血薄氣衰胃不消化風濕骨痛以及由腦衰血弱所致之各病奇妙如神因其能使腦筋有力使稠紅之血充盈血管也　中國各處商店中經售西藥者均有出售或直向上海四川路八十四號韋廉士醫生總藥局函購亦可每一瓶洋一元五角每六瓶洋八元郵費在內

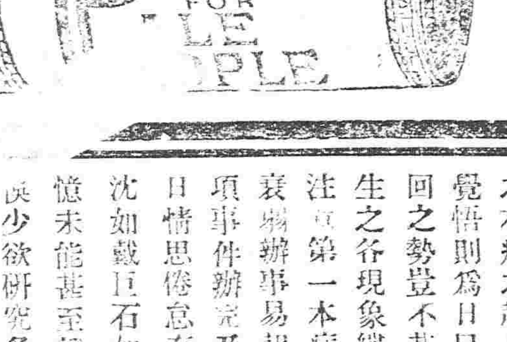

昌懷奉康佛教總會分部成立報告

中華佛敎總會奉天昌懷奉康分部設立奉化縣城內關帝廟以爲分部辦公地點於四月二十七日開成立會當時四縣衆僧雲集會場十方信善居士入會甚衆各界紳商均皆贊成遂即公舉懷德普濟寺繼嶽爲正會長昌圖龍山寺緒崙爲副會長奉化興隆寺海彬爲副會長其餘職員業經公同擇選舉妥備牒呈報佛敎總會立案行知四縣妥爲保護外特此廣告周知

總行設立　埃及京城　英國代理處　倫敦
分設　中國　天津　英界廣隆路中　街城內北馬路　北京　崇文門內大街　同仁醫院對過

啓者本公司監製埃及紙煙屢次細心研究用歐美上等美葉吸之與衛生大有裨益在全球咸爲頂上等美品煙成中外久已馳名吸品者最要注重衛生可免患之慮以新到頂高品各樣呂宋煙鱷魚皮煙夾金琥珀嘴衛生藥膠子專能避毒除病用以擋塗可免傳染之患等貨名目甚多不及細載於此謹通告光顧諸君請速賜顧爲幸

文飛利　黑帽子　常夫未
圃　馬蹬牌
奉天鼓樓南　普羅斯代售

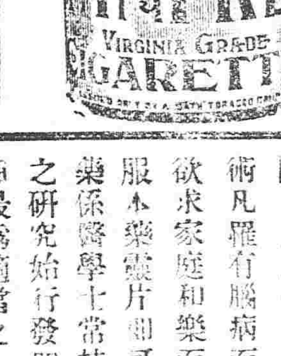

英商 太古洋行

頂上洋白糖
保火險公司
東三省各處均有代理

爲腦病神經衰弱病所苦最可憐憫諸君其注意一閱

世間各種苦痛之事再無過于疾病者矣而疾病中之最可使人憐憫者則惟腦病神經衰弱煩悶善怒等病者爲甚何以言之本病之起始人多苦於不能自覺及至覺悟則爲日已久病患已深已至不能挽回之勢豈不甚可危懼今就本病逐漸發生之各現象縷晰言之以喻患者諸君之注意第一本病能使吾人精神頽唐氣力衰弱辦事易起厭倦之念例如預定將某項事件辦完乃甫着手即厭而中止且終日情思倦怠有若睡眠不足之狀頭部昏沈如戴巨石如偶思讀書亦口誦心記憶未能甚至就一行而數數讀之不知其誤少欲研究各事体倦神昏思未能得由是以耳蟬鳴精髮活潑之氣象逐漸消失有時自相振作聚精會神欲散步街衢以排除病魔乃行未數武觸目所觀外界之各種事物不特不增愉快反增悲感驟起歸歟之念或無端而倏起畏怖之情僻好獨居由是而病勢日劇凡所謂自制力克己力者悉皆疲弱消失惟酷嗜烟草徹夜不眠即偶爾思眠亦旋即蘇醒且怪夢常見淫欲之劣情日增氣力大加銷弱無論遇有何種事故皆無決斷自信之能力或自身發生疑念因何爲而至于如此哉由是而終日鬱鬱以居毫無快樂味而又久遂起厭世之主意如彼阿蘇火山之炎炎可畏華嚴瀑布之洶湧驚人而彼則視爲最樂之處有欲置身其中一往遊之之念矣

由以上所述之各現象觀之不亦大可畏乎故此種病者最爲可憫如欲豫防此症除自然之療法與藥物之療法外別無良術凡罹有腦病而欲速離此症諸君以欲求家庭和樂而望享幸福諸君即請速服本藥靈片即可立奏沈痾增長腦力本藥係醫學士常持爲治先生經多年苦心之研究始行發明者於吾東洋食米之人種最爲適當之一種植物性藥品且藥中腹含有營養腦力元素之燐酸　富故勃力甚偉復經醫學博士岡田先生付與有効之證明此外如戶山腦病長內田醫學士日向海軍軍醫少監森陸軍軍醫正等各大家無不交口稱贊皆稱爲理想藥品蒙各大家之品評正可爲本藥最好之實據本醫學士常持先生婆心濟世復著有腦神經衰弱之自然療法與精神療法一書並承金杉醫學士題字誠爲本病有益之書患者諸君須一讀之本書出版在東京京橋區弓町二二弘文院諸君如欲閱時請贈一兩書中南定太郎啓當即送上分文不取諸君慎勿自忽之也

奉天志仁堂專售雙層化積膏

啓者積聚一症緣由氣血凝結而成病雖小而世人患者實多其處無定位或在胃口及兩脇下或在肚臍及小腹等處有因寒因氣疼痛者有因血瘀氣滯疼痛者有飲食前後疼痛嘔吐不食者有氣息短促者種種不一甚至經年累月苦楚難堪即醫藥中藥品雖多奏效甚少終未能化積消瘀以除根株大抵皆由藥品[illegible]

各城代售處

本號開設奉天城大東門裡主人高贊堂虔製

新民府福聚生　廣寗縣廣興全　遼源州鑫記　西安縣廣升　海龍府興發福　朝陽鎮萬慶東　台營瑞元厚　山海關德盛隆　錦州水興合　海城縣同春茂　金家屯三合成　長春府世昌恒　鐵嶺縣福合盛　安東縣東益增　鳳凰廳恒意德　撫寗縣福勝德　遼陽天合正　通化縣天增源　前所富盛德　奉化縣富盛德　本溪縣德慶長　法庫門如兵角　金家屯大昌德　興京福順德　劉二堡千之　蓋平縣和順　昌黎縣　四平街富盛　新民屯隆泉合　法庫廳廣生　岫巖州興聚昇　[illegible]

あざ

入墨。ほくろ。そばかす。なます。いぼ。を痕跡なく迅速に除去する最新發見卓効奇藥あり郵券貳錢封入あれば説明書送る

東京市神田五軒町拾九　日新館藥房

奉天老萬德堂中外馳名

本堂開設大南門裡業經醫學立案支號北京德勝醫官考方驗藥批准立案民政部註冊

▲世傳參茸百效丸　此丸專治腎水不足夢遺滑精陽萎不舉腰腿疼痛精冷精清不能種子等症每盒壹元八角大盒五元

▲秘製止嗽一點丹　此丹專治肺經虛損勞傷咳嗽氣虛痰喘咳嗽吐血等症每付六角每封五元

▲崗門參茸虎骨酒　此酒專治筋骨麻木腰腿疼痛半身不遂口眼歪斜腹內寒積疼痛不止等症每瓶四角每大瓶二元伍外賣大瓶三元小瓶伍角

▲神效婦科補血丹　此丹專治婦女虛損咳嗽午後發燒兩脇膨脹赤白帶下崩漏不止等症每盒一元貳角大盒伍元

▲平胃安痛化積丸　此丸專治男婦胃脘不舒氣滯疼痛五積六聚遇寒即犯逆氣即發如服此藥立愈每付五角每封四元

▲癬疥兩種龍金水　此水早以馳名專擦諸般癬症疥瘡無論輕重一擦除根永不再犯每瓶五角

▲頂上虎骨熊油膏　此膏專貼筋骨麻木腰疼腿痛腹內疼痛小腸疝氣等症每貼三角每大貼伍角

▲秘製五寶淨毒丹　此丹專治五淋白濁下疳魚口便毒等症每盒六角以上諸藥二價

◀各省賣藥處▶

哈爾濱魁昌泰　吉林義昌信　輝南府義和　阿什河天慶東　盤石縣林源　朝陽鎮洪盛東　西安縣東盛長　西豐縣永興　東平縣文華　康平縣三全祥　長春縣興順長　柳河縣寶泰祥　三城子六合號　烟臺義盛源　海龍府祥盛東　海龍府廣源東　呼蘭府同昌興　洮南府順盛興　通化縣萬盛園　法庫門振興東　綏中縣永和德　錦西縣文盛長　新安縣世興德　公主嶺世興德　平安縣興永　錦州隆茂　懷仁縣興盛東　長春府合德　劉二堡復升隆　[illegible]

請看縱金光掩飾惡徒

伯爾阿木巴勒克圖[illegible]三百零九號[illegible]根[illegible]飛照插入[illegible]賭路

開設於奉天大南門裏路西北當爲各埠銀行鈔票匯兌[illegible]

大律師李雲興來奉已在[illegible]判廳登記

廣告

證人　何長榮　劉金平　劉治　祁祥　張自有　譚寶平　楊棟　聲名

……本城廣興隆滙兌號……先苟豐吉崔懷珠狼狽爲奸蒙弊長官……同
……控變正段經清賦三次無訛今被鯨吞有關生命湯知事堂訊調輪原冊等語

……滙票滙……可也
……七號如有……

中國電話一九四號
日本電話四十八番

……恐光顧諸君未能……用特登報以釋群疑尚希鑒燭爲荷
英商　義源洋行謹啓

特別廣告

昌圖更正廣告

四月二十五號本報載有哨官好色搬接蔣氏婦一節實係子虛前因該婦同夫回娘家探親因路途遙遠攜帶行李包袱以致傳聞之悞于昨雙雙回昌安然度日理合更正以重名譽　昌圖不平人啓

孫大律師

本事務所現設大西關大什字街寶和堂南隔壁電話分局一百四十五號凡有接洽者祈於上午八鐘至九鐘下午二鐘至四鐘過時不候恕待不周謹告

錦州犯人之幸福

錦州地方審判檢察廳看守所新任所官王君育章自莅任以來痛除前弊將貪婪酷吏一概革除新派所目汪柏祥差雖與徵辦事精明所有一切應興應革之事件均照模範監獄規章飯必使飽爲止病必延醫調治一外每日夜必親自驗查不時演說恐有虐待之情事惟此愛待之深心我犯人等感之莫尽焉

看守所待質人犯仝啓

●此胃散專治男女老幼諸病胃症

飲食不消化　溜飲症
癲及塞返胃　飲食
過多　惡心嘔吐　氣
胸胃痛　頭痛眼　大
便不利　小孩兒返　乳
腹硬青便　以上
胃腑諸症　須此胃散
能有健脾　安神利
氣　能除諸病根　功
驗如神

本舖　猪飼史郎藥房（藥學得業士藥劑師）

大阪市西區江戶堀南通二丁目

振替貯金口座大阪七七八番

中國所設有寄到賣處

天下馳名　**直隷萬芝堂宋家藥局**　天下馳名

▲葠茸補腎丸　此藥以參茸爲君參乃靈草大補元氣鹿乃仙獸其通百脈培養氣血之聖藥知爲丸劑善補男子腎寒精冷陽痿不興興而不久精神短少腦髓空虛腰疼頭暈耳鳴眼花節骨痿弱虛勞咳嗽以及婦女經水不調下元虛冷赤白帶下久不受孕孕而不固常經半產腰腿疼痛骨蒸勞熱等症服此藥添精神悅顏色壯陽種子延年益壽此藥每匣價洋貳圓每六匣拾元

▲立止咳嗽藥　本堂宋醫祖傳成方専治男女老幼遠年近日諸般咳嗽虛損勞傷等症此藥善能止嗽定喘清痰養血痰中帶血不論年深傷勞咳嗽肺虛痰喘睡臥不安飲食少進內傷外感肺經不清此症管保去根永不再犯此藥能補能和能清能散病輕者一兩付即愈服此藥立見功効百發百中每付價洋四　十付價洋三元五角整　五付價洋一元八角　言無二價

▲神效虎骨藥酒　此酒専治男婦中風中寒左癱右瘓半身不遂手足麻木筋骨拘攣口眼歪斜腰腿疼痛步履艱難以及小腸疝氣寒積冷痛等症速飲此酒立見功效每瓶銀元六角

▲開胃止痛丸　此丸専治男婦老幼心口疼胃腕痛食水停滯鬱氣脹滿寒積冷痛癥瘕痞塊翻胃噯氣吞酸不論新久皆可服之百試百應　嘔吐惡心肚脹乍寒乍痛噎膈　每付二丸價洋三角言無二價

▲老人山葠膏　大補氣血　開胃健脾　每瓶價洋一元

▲眞正虎骨熊油膏　腰腿疼痛　手足麻木　每張價洋三角

太醫院宋醫考驗立案發給執照官准鋪戶代此售藥

各省府廳州縣均有代售

◀各埠代售處▶

安東縣福源永　山海關萬源隆　伊通州敦升當　寬城子裕豐恒　通江口義豐泰　義州永豐號　孫家台華興隆　阿什河福陞堂　寧遠州順興德　虎偉屯聲海　農安縣玉茗順　遼中縣永卄當　鎮安縣長發德　懷仁縣長隆泉　懷德縣慶泰厚　綏中縣永增興　朝陽府福德厚　寧古塔元吉當　廣寧立發號　大石橋日陞宏

黑龍江順記　寬城子裕升慶　鄭家屯豐聚當　營口廣順號　開原增益昌　錦州福順長　郭家□東盛棧　鳳凰城謙隆泉　公主嶺德陞隆　海城天馨齋　盤石縣興合當　法庫門德生永　臨江縣德會昌　雙城府乾順西　營口人和昌　大連天和盛　大孤山中和益　遼陽利順德　田庄台義增恆　康平縣玉成合

大連三義成　吉林省興順恆　山城子源恒店　朝陽鎮永盛東　昌圖府廣昌和　新民府利順東　東平縣德順興　騰鰲堡萬興源　西豐縣東興順　鐵嶺永慶東　鶯鶯樹廣隆億　海龍府鴻興合　大東溝泰盛恒　哈爾濱天增源　本溪縣張腕舖　蓋州恒裕堂　公主嶺興盛　岫巖州興聚祂　北林子義升東　通化縣聚源東

奉天省四平街雙合德代售　鼓樓南大吉祥茶莊代售　鼓樓北福陞書局代售　本堂開設直隷省昌黎縣南街門面三間便是

香粉以何者爲佳乎　答之日

雙美人香粉

妾嘗以他粉與之比較不論何種香粉均不敵雙美人香粉之佳第一全不含鉛質濃妝淡抹無不留香不但自己形其美即他亦作如是觀也

眼下沒有不使雙美人之粉的了

到處均有發售

總批發　奉天　大阪洋行

奉天　營口　鐵嶺　寺庄洋行

花顏水

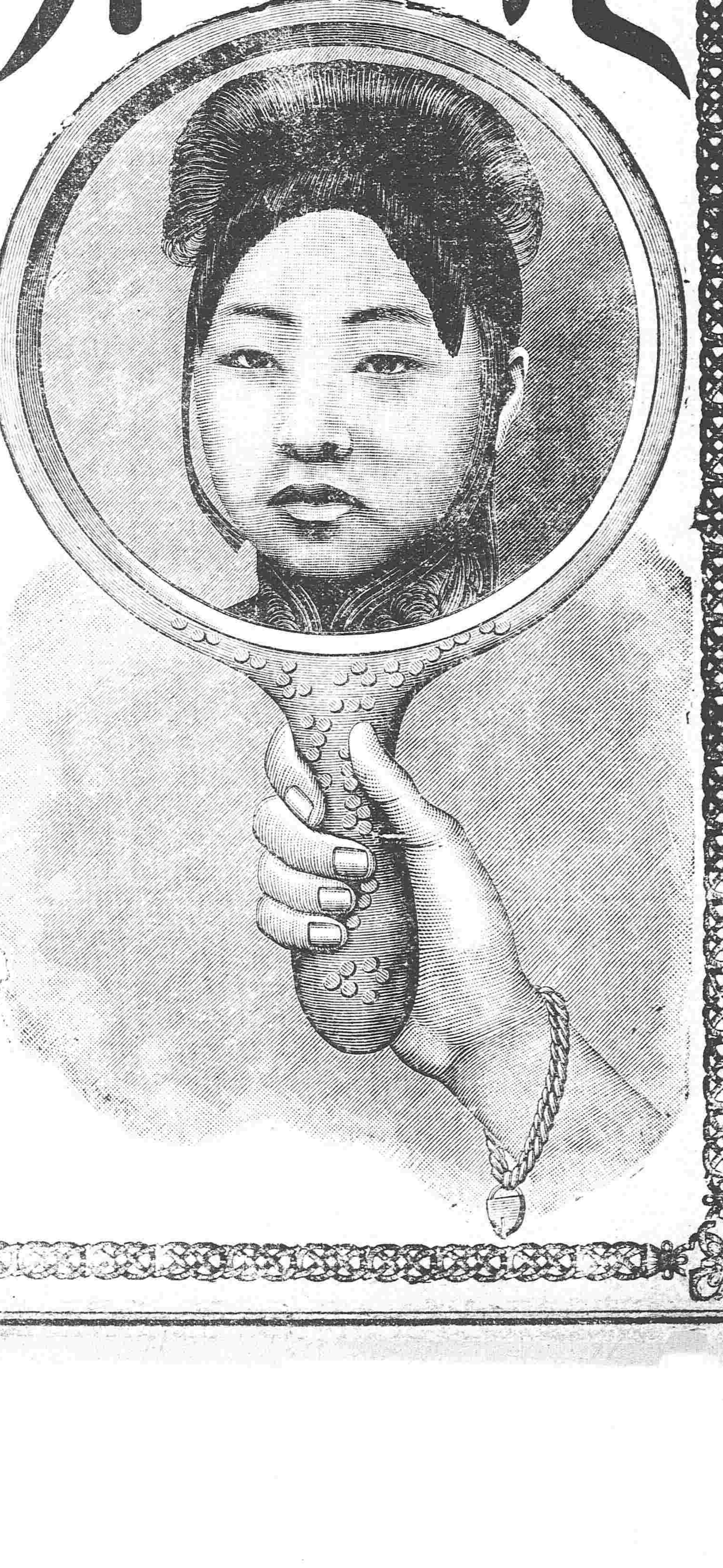

姸媸本天賦而成　無可以更易之也　今且有可以人力施之何者也　然其本來且有美容者　預爲保持之醜陋者　也時爲修飾之　若問保持與修飾之善法則　條理開列於左方

◉花顏水　爲皮膚科學專門大醫小島享先生經歷多年苦心研究　確從皮膚上考究得來之聖劑早已馳名本國各地　今本藥房持遵先生之方細求材料精工配合　運來各國俾大衆得沾其益凡欲保容者請勿等閒視之

◉花顏水　最近盛行於歐美兩洲　凡男女自爲維持其臉上者　確有不可一刻缺少此化粧藥水故一時有日欲求自己顏容艷美若須要重看花顏水

◉花顏水　一瓶融落二十倍溫水或涼水中在洗臉後洗澡後刮臉後或就床之時搽敷臉面四體而常爲使用　即可全治皮膚病諸症均得轉醜成美至於女子搽敷白粉若先使用此藥水　非唯融化之妙且能豫防白粉中所含鉛毒也

◉花顏水　可滴一點溫水或涼水中即依化學的作用該水如牛奶成白香風發生胸間覺快致使用不斷乃可除去　如面皰　雀斑　酒刺　粉刺　汗疹　頑癬　煙氣　紅點　晦色　油光　瘰癧等皮膚諸症驟貌換來美顏如鮮花故其名曰花顏水論其功効近實可謂世最新化粧用之第一品

◉芳香馥郁　薰馥芬々　能令人發生一種愉快者則其人心爲常用花顏水故曰交際場面確不可缺者花顏水乃兼備衛生與經濟爲化粧用最良之妙品且比之白粉洗臉粉花露水肥皂等化粧用之材料之價格廉而功乃大幸勿疑之

◉青年男女　臉上發生小瘡面皰或雀斑等患均可以花顏水搽敷每天數次可必保痊癒也

◉花顏水　最有効兒童或遭蚊臭虫𠯗或患汗瘡與一切皮膚風痒均可搽敷患部立見功効

花顏水價目　大瓶大洋一元　每打大洋拾元　小瓶大洋五角　每打大洋五元　各埠大藥房均有代售

本舖　大阪清水谷西之町　順和堂大藥房　經理所　天津　旭街東亞公司藥房　山東濟南府老德記藥房　奉天四平街大德生藥房　上海河南路東亞公司藥房　山東　青島福　順　泰　營口二道街中西大藥房

代售所

奉天四平街晉益長　奉天小西關環琛室　昌圖南街橫山天壽堂　長春北門裡德盛和　大連市監部通華泰大藥房　北通州宏茂號

奉天四平街天寶號　奉天小西關餘慶祥　昌圖大街與隆昌　公主嶺河北三公　山海關城內樂西大藥房　營口維新大藥房

奉天鐘樓南大德昌　營口二道街慶豐合　鐵嶺城南福合盛　公主嶺河南義順興　山海關南門外山東大藥房　蘭亭謙安大藥房

奉天鐘樓北天寿隆　營口元興街益盛達　鐵嶺鼓樓東同合義　大連市奥町濟仁堂　唐山街松江大藥房　廣廠武學官書局

奉天鐘樓南歐美大藥房　營口西大街廣興成　哈爾濱傅家甸同善堂　大連市奥町華西大藥房　張家口中華大藥房　石家庄信德恒

奉天鐘上南廣益洋行　遼陽十字街天錦成　長春北門裡兵亞大藥房　大連市磐城町德記大藥房　廣平府福興大藥房　彰德府華英大藥房

經理所　奉天四平街　大德生大藥房　奉天小西關　廣濟堂大藥房

本館啟事

本報現擬聘請哈爾濱訪員一員如該埠人士有願膺斯任者請即開明姓名及通信處連日寄稿三日合即登錄函訂不合恕不作覆

哈爾濱東亞通信社鑒 大稿請即停寄恕不函覆

東三省新聞

奉天

大總統宣布借款之情形

公署昨接國務院電開謂奉大總統令粵督胡贛督李來電均悉此次大借欵經前參議院議決通過並非政府私行借債兩督謂本總統私借巨債弁髦議會與外人以監督之機云云若非受人煽惑即係故爲吹毛現在外債蝟集償期均屆若應付無及外人偷來監督我國財政該督等能負亡國之咎否本大總統受國民付託之重一日在位即當盡一日之責斷不能以臨時期滿置大局於不顧特將始末情形詳細布告希即聯合各省都督立持公論以維大局云云觀此則大總統維持大局之苦衷當亦爲天下所共諒矣（五）

吳旅長呈請撥借軍餉

第二混成旅旅長吳君子琴以該旅並先鋒營已奉大總統命令調往北京預備征庫差遣故日昨面謁都督磋商先行籌借軍餉若干俾便分發而資開拔當經都督允撥云（路）

國事維持會之來電

北京國事維持會本部理事孫毓筠王芝祥楊曾蔚溫壽泉等昨致電張都督云中國財政困難已達極點軍餉外債諸待支付此時除大借欵外忍痛救亡實無他策不意參議院昨竟議決否認不知此項欵國民只能察其濫用與否事實上無反對之理由本會誓於亡國破產之危特行呼籲務希相與提倡聯合力爭庶已成之約不致再行破壞云云不知一般專制之暴民果能因此覺悟否（五）

籌設賑蒙局

日前都督接到北路觀察使來電謂蒙古災民甚衆死亡相繼請速籌鉅欵以救災黎等因張督接電後當令內務司長榮叔章君妥籌辦法擬在省城設立賑蒙局一處由各界團體隨時勸募集腋成裘俾資賑撫云（劍）

傷心慘目之流民圖

汴省凶旱之後繼以盜賊居民流離死亡慘不忍聞已經該省都督通電求賑由張民政長通令各屬募集已誌前報茲聞公署昨又接汴督寄到捐冊外附流民圖二冊繪到汴民露宿風餐易子析骸之慘狀當即發交各屬速行勸募以便早日匯寄惠茲災黎云（五）

王交涉員赴京

電燈廠總辦王孝緗氏前經外交總長荐任爲安奉交涉員聞王君當面謁民政長籌商一切本擬即行赴任惟前次奉委赴京請領蒙旗賑欵有經手未完之件故於昨日又行赴京一俟料理完竣即行赴安視事（五）

覆試管獄員之口述

司法籌備處處長王君耕墨五月三日考試籌備員應考者計一百餘人茲已將各科試卷評定分數共取韓超吳德溥王家瑞童筌四名於七日在高等法醫學校考試口述云（路）

開設朝鮮銀行支店之先聲

朝鮮銀行擬本年八九月間在奉天設立支店現已決定想擇地鳩工之期當必不遠矣（濟）

馬統領宴會各司長

駐紮右路巡防馬統領騰溪因公來省已誌昨報茲聞馬君因聯絡感情起見定于今日（七日）下午八鐘假德義樓宴飲張師長雨亭陸軍第二旅旅長吳君子琴及實業司長馬君紹唐教育司長莫君月樵財政司長趙君燕蓀交涉司長于君冲漢內務司長榮君叔章與都督府各課課長云（晚）

籌辦救國社地址勘定

救國社奉支部籌備處現聞已勘定小西關第五警察署西對門空屋一所爲該社臨時辦公事務所云（劍）

統一黨特派員到奉

統一黨奉支部日昨接北京本部來電大致以邊事風雲久不平靖本部對于蒙邊特別注重茲特派董卓峯叚雨翔兩君前往遼源組織分部以期達到聯合多數健全份子之目的聞已由該支部幹事傳式可君以箇人名義致函五旅聯合會理事金君道堅參事史君曜五會員郝君毓芝（靖安知事）幫同組織矣（宜）

匪勢猖獗

日兵在北陵鐵路附近遇匪一節已誌前報茲悉該匪益形猖獗日昨日本守備隊兵士四兵于夜中巡視電線復遇胡匪六名互相開槍格鬥日兵小森負傷斃賊一名餘皆逃竄遺有手鎗一支子彈六十餘粒五日清晨附屬地新市街中國旅館突來胡匪五名持鎗威嚇劫去現銀百餘元及衣服等項一時人心大爲恐慌云（濟）

籌辦育良女學校

聞有沙雲程者熱心社會時事提倡組織育良女學校一所爲改良娼妓以保社會風化昨與同志發起首捐鉅欵訂定章程並勸同志贊助以期早日成立使一般妓女轉娼爲良脫其烟花習氣而守良家婦道云（劍）

科員易委

公署第三科二等科員郭殿鰲經審計處董處長調處當差所遺科員一缺聞已委高世奎君接充已於昨日到差矣（五）

模範小學經理辭職

大南關女子模範小學校經理張君久椿任事多年素具熱心該校女生頗受文化昨聞因求全之毀心灰意懶遂即呈請辭職當蒙允准委任該校校長崇女士傑文代理矣

遼陽

警長讌會日員

警長趙君詞源對于外人頗稱聯絡日昨特函請日領事鈴木君橋本森恆肥田齋藤增井諸君及縣知事霍云溪君佐理員楊伯肯君于六號午後五句鐘假暢樂春飯園宴會云（曉）

巡防隊移駐陸軍舊址

巡防右路第一營營長張君顯亭奉調來遼所帶隊官軍士均皆文明無絲毫擾亂情事因陸軍尚未開拔故暫駐紮東街各店日昨陸軍開拔所遺四大廟及貧民習藝所二處駐址該軍隊即於六日一律遷入云

海城

各界恭送陸軍誌盛

駐紮海城之陸軍原有調赴關裡之說已誌前報茲於五月五日全軍乘南滿車開往商民感其保護之功特製旗匾恭送到以表感情云

營口

鹽務實行分辦

駐營吉江兩省塩務採運局向係各設專分局辦事經前趙督爲節省經費起見將兩局合併一局嗣奉中央命令仍各分辦並將總辦名稱取銷令吉江各設專局設委員一人司事四人專司採運事宜乃未見諸實行茲據政界確實消息該兩省鹽局業已遵令各派委員一人司事四人准於六日設局接辦採運一切事宜云

國民黨定期選舉正副部長

國民黨營口交通部因正副部長辭職於上星期開籌備選舉會已誌前報茲聞准於月之十一日開會投票選舉以期早日舉定正副部長而維黨務云

民舌報停刊一日之原因

民舌報主筆鄭君爽再因關於宋案之証據增刊号外被該報衆股東阻止因之與衆股東志趣不同立辭筆政而該報新聘之主筆李君尚未就職是以於六日停刊一日准於七日繼續出刊云

旅順

刷印假鈔票案無形消滅

頃聞本埠某印字局同某刻字舖夥刷假鈔票被某局查拿轉送某廳以金錢運動並不按律罰辦將是案消滅於無形矣傳聞如是姑誌之

秋山中將不日抵旅

日本駐紮遼陽之第十三師團長中將秋山好古氏隨帶旅團長河內禮藏于日前抵埠巡視駐札兵隊云

第二艦隊出港

日本第二艦隊於七日午前出港開往青島遊弋定於二十八日回港云

派警保護漁船

熊岳城拔魚圈黃花魚及旅順各會之漁船前往捕魚者四百餘隻都督府特派警部補丹野氏隨帶警察若干名乘小火輪巡海丸前往保護云

大孤山

商務會風潮之顛末

商務會總理得人

本埠商務爲總理田德軒連任二年因期滿於舊歷年前十一月二十五日經衆開會投票選舉以徐君延廷得票最多爲總理查徐君延廷前充總理連任三年整頓商務不遺餘力勞怨不辭才高志廣自被舉後各界人士無不歡迎咸謂得人可賀工商進步惟因才招嫉殊爲可惜云

商董聯袂辭職

徐君延廷客冬當選後商有董數家頗不贊成延至今正廿五日始爲報告奉承允許商董全体辭職舊總理田德軒將印信卷宗交寄該會收存新任總理徐延廷君亦未實行接受新舊兩造致生隔礙

汪知事調和未洽

日前莊河縣汪知事炳猷路經孤山聞急此事敦請徐延廷君接理新任並邀集各經各商董等開會談判以資融洽而便解決當我輩決不贊成經一百六十餘家代表某質問理由安在謂我儕選舉總理係爲維持商務公益起見今諸君反對試問徐君延廷前充總理三年有何劣跡請即宣佈以便週知而商董等並不宣佈旋即散會

商會勢將分裂

汪知事調和未就即電稟省憲謂兩造各持意見且不相下非另行改選總理難資融和旋奉電令准如所請飭令該知事來孤監選該知事復又來孤傳諭各代表等調查各號資本足五百元者有選舉權足五千元者有被選商董及總理之權以便查核另選該代表等當經質問以前所選有効無効當云無効各代表等互相籌議謂我輩前選總理之時係特開大會循照歷次向章投票選舉今歸無効飭令另選不惟違背民國選舉之大典實係侵奪我等之公權也經衆議決改選一事決不遵從將一百六十餘家資本清有七八萬吊者三二萬吊者至少亦有數千吊者開具清冊呈汪知事查核該知事挑剔藥行等家應無選舉之權時經某行代表周某質問另選理由聲音頗高經汪知事大加申斥論介細綁究懲幸有來賓說和令周某叩頭謝罪始寢其事衆情不服紛紛散會論者謂經此次決裂恐難收融和效果勢必分裂矣

商家現分三派

本埠工商二十二行大小舖戶共計一百八十餘家內有一百六十二家公舉代表承認徐延廷爲總理而商董等八家分爲一派決不承認徐充總理非另行改選不可有十數家宣佈中立不干涉云

商務會總理進退兩難

新任總理徐延廷君自被選揭曉後堅辭不就避匿在家經汪知事敦請各行代表勸駕始有允意自經此次風潮之後亟欲辭退而各行代表敦促甚堅均以大義相責免失衆望惟商董等亦難就範勢成騎虎云

安東

韓人霸地致起交涉

鄉鎮一區界內原係中韓人士雜處之地有某姓地若干畝被韓人霸種地主與之理論彼竟不服嗣由巡警彈壓而韓人遂揑詞報告日人將該區區官並警士一併毆打後經照會釋放於是大起衝突致滋交涉云

寗遠

鄉董把持學校續誌

第二鄉某鄉董苟且貪污對於本村學校毫無振作徒事把持王勸學員長因學格不足責令遷移馮乃集舊日該學學生五名揑稱歸併乙級又藉口半班學生勢難中途更變王君對此異常憤懣馮猶怡然自得將不復吐露遷移二字未審王君將如何對待

勢力不敵

二鄉麻蟻屯栗莊頭陰謀人極奸險詐好興訟各佃戶不被漁弄傾陷者殆未有也咸豐年間指本住宅借張虎屯張姓錢五百餘吊栗某是時家道異常蕭條張姓縱屢往追討未得分文近來栗某以訟起家而張財政支絀張租栗地二日二年並未繳租張非抗租原欲以租抵債栗反來縣控張抗租等情祗葛知事深明世故必不致蔽于一面淆亂是非也

有強權無公理

第二鄉韓家屯王勳將佔方庄頭地四日于光緒十七年間賀於麻蟻屯方姓方姓因家道蕭索又將該地零星押出今王某以地價騰貴希圖抽贖查此地已逾抽贖之年硬欲耕種公然上糞各戶攔阻伊以武力對待竟赴縣署控告各戶無理等情葛知事即行駁斥王仍抱無賴主義依舊行犁經各戶來縣呈控諒葛知事必當提訊懲辦以抑刁風焉

鐵嶺

評議上海公民會來電

縣署接到上海公民會來電因宋案關係袁趙及各部總長聯合各省公民彈劾等情縣會遂邀集各界代表開會評議此事贊成與否如果贊成關係中國大局實非淺鮮

日軍演習火操

日本陸軍定於陽歷五月九日在城西頭台子馬蜂溝一帶演習火操日領事森田君已照會縣署出示曉諭該處居民勿庸驚擾屆時不准入操場地點以防危害云

貧民收容所之地址

城廟會總董陳秉初君提倡貧民收容所先擬在娘娘廟內開辦嗣因城廟會欲在該廟設立女學堂故提議在孤貧院添蓋房屋五間以資應用云

開原

警欵支絀擬裁員司

縣知事金選珊以警欵困難若不裁員實屬無從撙節昨特行知警務公所飭將在差人員開具清冊送縣以憑查核以定去留云

飭警催討積欠畝捐

金知事以按年各農戶尾欠畝捐綜核約共三千餘元當此財政困難若不催追警餉以何開銷昨特知會警務公所委令第一區區官李星九前往西鎮一帶催討積欠畝捐倘有抗違不交者帶城押追云

昌圖

開辦教育宣講所

本邑宣講所早經停止聞日昨各界提議擬假董事會地點開辦社會教育宣講所想聽講者必不乏人也

東平

唐團長來東驗點兵丁

四月二十九日五鐘時陸軍二十八師二十九團駐海唐團長來東點名是夜街市平靜於次早七鐘赴黃泥河子等處調查云

軍隊領取軍裝

騎兵第二營第八連長劉鳳鳴分防邑北太平河于日昨來城領春季軍帽軍靴及辦理一切事宜旋即回防云

長春

擴張陸軍之計畫

吉督陳簡墀因庫氣不靖各處胡匪乘間竊發僅有二十三師一師團不足分佈防守議以裴旅長所部混成旅添招兵馬改爲一師業經省議會認可惟欵項尚待籌措不能急於編配云

孟觀察使旋長

西南路孟觀察使日前因孫蘭之交涉與衙署之改革事宜時行晉省面稟陳督曾誌本報茲聞業已公畢於日昨下午七鐘由吉返長云（行）

中學風潮可望了結

中學堂學生因徐校長堅不辭職致起全体罷課風潮已兩誌本報聞徐校長與學生兩不相讓爭持月餘經縣議事會出而調停務使兩方面皆達到完善之目的擬暫令徐校長回堂生徒上課俟兩三月後徐校長即自行辭職庶幾雙方顧全已得彼此允許矣（行）

庸醫何多

庸醫殺人已誌昨報茲聞道勝銀行之對過世德堂王醫某技藝更爲惡劣又將文廟胡同之姜某致斃未悉投以何劑但知服藥後約一時之久即腹痛昏迷立即斃命尋見該屍徧身皆現青黑色即非擬方之誤要亦撥藥之錯也（行）

傭人與路工私鬭

商埠馬路上工王某與燕春茶園某執事口角招集人役六十餘名持鐵掀於四日午後一時向該園尋釁當經傭人金娃娃王永泉馬雲峰諸人出而對敵兩造互有損傷聞金娃娃受傷尤重嗣經第一區派兵彈壓始各停止云

▲吉林▼

●省垣戒嚴

都督府日昨（五月一號）得秘密報告謂有宗社黨三名從長春來潛匿某宅機關部聯絡起事都督即令警察廳嚴行查拿免生危險云

●贓吏發覺

東寧縣知事張作霖侵吞公欵被該縣公民袁維山稔知情弊臚舉數條呈請省議會公決追繳探其條欵一係浮收大租一係擅動公欵一係借端勒捐其他如雜捐等項濫收之處甚夥共侵吞六萬餘吊據聞是項貪贓官吏不第張知事一人而已也

●限定獄官考試

昨聞司法籌備處接到司法部制定獄官考試章程不日即行宣布招考以期監獄之改良而符定制至考試資格之限定其大要有四（一）在司法充差二年有成績者（二）在監獄留充看守三年者（三）在法政二年畢業得有文憑者（四）考試以監獄學新刑律民刑訴訟法等為主要

▲呼蘭▼

●國民黨追悼宋先生

國民黨呼蘭分部於上月二十七日上午十鐘假娘娘廟開追悼會各界送輓聯祭文者不勝枚舉黨員到會者二百餘名來賓百餘名至十二鐘音樂迭奏振鈴開會首由正部長徐文韶君報告先生生前歷史此番北上調和南北感情在滬被刺各情繼以衆黨員並來賓演說先生所遺之言令人聞之洒淚演畢讀祭文黨員同來賓均行脫帽三鞠躬禮至下午三鐘始振鈴散會

▲哈爾濱▼

●蒙古偵探抵哈

本月四日西伯利亞滾車載來蒙人四名寓在租界內之某俄人飯莊專事調查哈埠華人之軍隊有何佈置及各機關之秘密情事聞一二日內即須乘中東濱車赴長春奉天等處並聞該偵探各攜有通行無阻之火車票各一張其行踪甚為詭秘姑誌之以俟詳訪

●都督遲遲來哈之原因

黑龍江都督宋小濂氏前擬赴綏化查驗災黎取道哈埠黑龍江交涉局當將行轅豫備妥當前月二十九日轉至昂々齊車站迎迓因無鐵路公司護照當被俄人阻攔不得搭車茲經辦理妥貼定於本月三日來哈頃聞該局又接來電謂改定於五日抵哈云

●華工抵哈之苦狀

內地各屬客歲多有歉收之處而一般苦工遂紛紛北來以謀生活聞自前月下旬迄今麕屯如蟻舟車不能容載哈埠車站原為五方雜處之地至有十數日不得上車者比來哈埠工不開又無業可就日惟麕集旅店其慘苦實難言狀云

●籌設孤兒院之電令

濱江縣昨接吉督電令謂查泰西各國尊重人道恤孤憐貧故設有嬰兒院育嬰堂等名稱現在民國更始尤以扶植國民為第一要義哈埠流民雜處人烟輻輳所有失養孤兒毫無依賴勢必至瀕入下流習染為匪實國家有失教養[illegible]致亟宜設置孤兒院專事收養此項窮民以完成國民健全之分子仰該知事會同地方紳商各界妥議辦法具報云

▲黑龍江▼

●俄國又增添兵隊

公署昨據昂昂溪鐵路交涉分局王委員報告前月二十九日由滿洲站開來之車載有黃牌隊兵二十三五罐車每車五六六十名各持軍裝在站小停旋即南下討詢係該站達拉日訓分駐東路各站云

●招募偵探員

都督宋小濂氏日前與參謀長徐敬一氏會議近據海拉爾報告偽總管勝福散布流言有侵犯東蒙消息擬招熟悉蒙語者一百人專為偵探分赴海拉爾札賚杜爾伯持索倫山一帶常川偵探蒙事聞已派偵探隊官招募矣

●好官難合衆意

警察廳長翟熙仁君視事以來頗加整頓而以禁烟賭兩項為進行手續破除情面查拿甚嚴無論何等人物有犯一律懲辦因此外間嘖有煩言昨有某紳犯烟因被罰辦故運動數十人揑辭在省議會呈請該廳長有違章縱兵私入民宅云云聞省議會議長孫蘭陞君素與翟廳長不睦擬舉數端以相彈劾矣

▲來函

大主筆先生台鑒敬啓者適見本日貴報雜報欄載有曉字投稿其題云女學員似宜慎重此話誠是惟內云北關某女學校教員姚某又云該員於教授實有妨礙言語又多疵累等語實係子虛查姚教員人極老成今歲敝校以理科教授需人復經理員多方延訪始得其人到堂後教授課程多著成績且上堂授課時常有女校長在各堂巡視萬不至不守規則敝校之辦學無時無地不加慎重此心亦可共諒夙仰　貴報館主持公論為學界提倡有礙名譽之言斷不忍出或投稿者以訛傳訛實於名譽有礙合宜函請更正實為幸甚此請　著安徐惟　報示　北關女子模範兩等小學校謹啓

雜報

▲奉天▼

●鵲巢鳩佔

僧人識悟運動中華佛教會奉支部會長清山不令清巖繼蘇衣屯清鳳寺住持之職如能達到目的願出助該會小洋二千元以作經費是由都督批駁按該寺係清巖祖業師徒相傳由來已久識悟此舉蓋欲肆鵲巢鳩佔之計云爾（宜）

●模範小學聘定教員

小北關元寶胡同女子兩等小學校經理杜君敏之以該校近來班數加多功課較繁自應添聘教員一人以資分擔茲已聘定前充撫順官立女學校校長本埠女子師範學校最優等畢業生李女士桂玉為體操音樂等教員昨已到校授課矣（[illegible]）

●糧車被劫

六日城東四臺子屯民人梅振聲駛大車一輛來省變賣糧石得洋一百二十元歸時行至東陵西沈家屯村南忽遇胡匪四名各持快槍攔阻威嚇將梅某及駛車人均行綁縛不容聲張將其所賣之洋悉數搜去遠颺無踪梅某遂報知該管警區追捕惟不知該匪能否弋獲焉（泉）

●不知老之將至

小北關和記菓局財東費惠賓年逾六旬因其妻于去歲病故蓄意續娶昨經趙才為媒說妥小西關任貴玉之女為室出財禮洋三百五十元定于月之九號迎娶聞費某喜之不自勝蓋老夫猶有雄心孤眠獨宿難安枕席也（泉）

●誘姦未遂

小北門裏旗務司胡同住戶霍秋菜之妻孔氏持躬整飭賴做針黹以為生活昨有某號商人路文奎者至其家令該婦做衣因見屋中無人起意誘姦孔氏不允致將路某扭住擬送官懲辦嗣經鄰人洪某百般調和孔氏放路某歸去云（泉）

●賊偷窮漢

小至關長發園後胡同住戶回民劉品一家道極貧日昨將所住平房一間出賣與人得洋五十元擬作本本經營不意昨夜被賊人將錢悉數竊去次早經劉某知覺速報該管警署查找云（泉）

●區官被控

東路區官劉勤與行政股員啓文朋比冶遊辱毆僕役被該界公民宋魁查知來省在行政公署呈控昨經民政長批示以該區官如此惡劣果係屬實仰承德縣知事查明具覆核辦云（泉）

●學生行止不知檢束

某學校學生牛某每日勾引一般青年子弟往天仙茶園捧女伶月明珠之場昨曾被各報所揭載國牛某竟置若罔聞仍日夜往月明珠之下處贈送品物以博歡心聞已耗去鉅金該校職員應即嚴加取締以維學風也可（晼）

▲遼陽▼

●車夫拐車大起衝突

南街回民金某置有二套騾車日遣其夫役于殿有載運外城客人舊歷二月二十二日一趟中客人僱車言明三天回頭及今月餘杳無音信金某正在恐惶日昨車夫之家人前來要人金某乃向于家要車兩相口角大起衝突經人說合兩造遣人找尋如再無信再行起訴

●誰教你開燈供客

西街電報局胡同住戶王正志素無正業專售鴉片昨五日午後三句鐘招引魏某在家開燈吸食正在噴雲吐霧之際不意被第一分駐所巡長韓父林查知當場捉獲烟犯二名並烟具烟膏一併送交公所轉送審判廳懲辦云

▲海城▼

●放鎗者果係何人

城裡八頭街官書局五月四日晚十二鐘時有人叫門甚急自稱買手本使用者因門開稍遲竟以手槍轟擊槍彈透過門板幸未傷人經崗警沖去始行逃走果係何人俟訪再誌

●迷信真難破除

陰歷三月二十八日俗傳東嶽誕有乃海城天齊廟已改作預警學堂神像拆毀無存一班迷信覺遂借火神廟地基開天齊會場焚香了愿者益覺其多街仄人稠男女擁擠殊不雅觀噫斯民迷信之深何日破除耶

▲營口▼

●巡官緝獲竊匪

昨晚一時許路經成文厚門西突遇東區第二分駐所巡官張君思甲河巡隊隊官楊君瀾臣押解竊匪送赴公所詢之知係由度隆碼頭西首奎記飯館捉獲並起出大槍三桿子彈若干該匪在本埠內有無案件俟訪再誌

●中學校學生設賭

本埠中學校學生秦世忠朱純學曠課廢學不守堂規且於晚間勾引賭徒以冀漁利當經該校監學李德潤君偵知遂搜獲賭具多件一併送請監督懲辦該監督以朱秦二人胆大妄為目無師長立即牌示革除以為後來者戒

▲蓋平▼

●胡匪胆大橫行

二道溝區官董漢卿君家居營口東三十里許姜家坊村四月二日下午三四鐘時其家人負耕犁三具騾馬六頭在村外種地忽來胡匪三人手持匣槍嚇散工人將騾馬全行搶去向東而行方日落時尚召人見其從邱家圪子村經過嗣後追訪毫無踪跡噫青天白日竟敢為此行為該匪徒誠可謂胆大妄為矣

▲更正前誤

邑南四台子醫生黃立明去歲其妻投井身死一節已誌本報茲查黃某本係儒醫因醫時有不遇之處致被小人誣造謠言日前所載運動等實屬子虛應即更正以昭核實

▲旅順▼

●強姦幼女

旅順東英歌石居住人欒中禮係山東棲霞人日前晚間在屯將某甲六歲之女強姦被他人瞥見稟報官長當解送警署究辦云

●妓女與水兵感情

旅順港務部水兵殿村某與中國街東町娼窯千代香喜屋妓女田中某相熟於日前晚間二人聲稱遊街而去到今未歸聞該二人大約投海而亡矣

▲千金寨▼

●商號被搶

三盛東雜貨商號五日晚九鐘時突來匪徒五人持手携者一人其四人均持刃器撬門入室將櫃夥悉數綁縛刧去銀洋三百餘元並將櫃夥譚大田左背刺傷尚不至于殞命趙廣仁後背受傷一處較譚某少重然亦不至有性命之憂當即逃竄嗣經警務公所與西路分區各長警日本警察隊齊至匪已鼠竄無踪當由警務公所巡官修復元君與稽查等帶警分路察查想該匪亦難逃法網焉

●誌火警

第四分住所楊柏堡住戶楊某四日下午不戒于火將房間與糧食一切物件悉數焚燬又值西南風大作于是其東北鄰佟姓數家均甚危險火光燭天勢甚猛烈大有不可撲滅之勢嗣經第四分駐所巡長文煥章鳴鑼敲鼓而警務公所長警聞警齊至日人消防隊携噴水機與水籠等件迅即前來竭力救撲未至蔓延云

●槍聲何來

本月四日晚吉順茶園正當開演時樓之北角忽來槍聲連發數響觀劇者秩序大亂壓園長警楊君當鳴警笛經警務公所與西路分區長警齊集該園把守門戶按人搜查毫無形跡據聞戲園中若干匪人希圖乘機搶掠未知確否

▲通化▼

●無頭命案

邑東羅圈三道溝住戶高柏清日前不知被何人刺死伊門首大柴垛傍其腹部受有刀傷經鄰人瞥見當報巡警一區分駐所查看其屍傍放有尖刀一把刀插一個據鄰人供稱高某本係農人或不致遭此橫事惟其嫂素與該處陳某有染前被高某撞遇彼此口角是以該分所將屍嫂並陳某一併拘執仍行派警嚴密查訪昨已呈報總局俟縣知事驗畢再行訊判以期水落石出云

▲安東▼

●木排到安

鴨綠江上流每年放下木排不下數千大約以五六七月為最故木材之盛為他埠所不及近聞本埠大沙河子陸續運到木排五張客商爭相購買價值亦不甚昂將來今幾木排市面必較往年差強云

▲寧遠▼

●拾金不昧

日昨新臺門楊海樓在街面買貨誤將囊遺失經警長公所書記苑佐辰拾將內有銀洋三元五角當票一百二十五吊寧帖二吊小鎖頭一把苑君拾後當郎喧傳市面俾衆周知楊君聞此消息前往認領所稱各件均屬無異遂覓妥保領去再四稱謝而別若苑君者洵可風矣

●尋兒不見

第二鄉孫家嶺張君子哲之次子炳麟去歲赴遼陽託至戚李某覓一藥房學習醫術某號因渠右肩舊有殘疾力量棉薄遂辭却之張炳麟恐無顏見遼西父老復遠颺他鄉迄無踪影其父設法搜尋杳不知其己往何處

●勘誤

昨四日本報載鄉佐辭職一則內有碼鄉董吞沒自治經費每年二百餘萬圓字樣查來稿原係二百餘圓應即勘正以昭核實

▲開原▼

●小兒無辜也遭慘斃

大孫家臺屯居民赫姓夫婦二人生有子女各一女七歲子三歲家甚貧窶因生活無計遂逼其妻賣淫該婦賦性節烈堅不允從于是大起口角至晚該婦竟抱三歲幼子投井淹斃噫小兒何辜同遭慘禍該婦亦太愚矣

●令說書者不得肆口妄談

昨日改良教育社會將一般說書者招至勸學所告以當此共和時代各事俱宜改良而期社會之文明爾等嗣後說書凡遇淫詞務須删去倘再仍前信口開河不知檢束定必嚴行究辦云

▲昌圖▼

●拿獲賊犯

縣街第十崗巡士陳耀廷今早見有一人牽黑色騾子一頭形跡可疑該警上前盤詰伊乃言語支離嗣失主趙吉文尾追前來當將賊犯李祿拿獲並贓騾一頭一併送交警局罰辦云

●法師拐婦而逃

縣城北長山堡某姓者素佞佛聘請法師設壇拜禱男女入會者數十人正點傳之際法師出外將某姓婦人拐去經供主等候多時法師不見四出追尋趕至十數里之遙始雙雙找回云

▲西豐▼

●商號倒閉

東門外戶升茂在前清時設立烟土莊糧米舖營業至光緒三十一年奉諭禁種罌運烟土價漲該舖存土甚多已獲大利改設棧店共計資本十叁萬積存數萬于去冬在孫家台大連二處空賣大豆若干賠錢二十餘萬于本月二日關閉探聞接續是項生意者為尹君秉心云

●行使假洋且犯烟案

前清時烟禁已嚴而私販私吸所在多有至民國成立又經政府諄諄告誡無如貪圖大利私自販賣者仍復不少月之三日北大街有一人未悉名姓在飯館買物以兩毛假洋給付已被賣主看出令伊另換接連三次均係假洋被巡警第一區二十一崗警兵遂搜其身上搜出假洋一元烟土四兩立即帶局拘押未悉歸入何項罰辦耳

▲長春▼

●負義退婚

有歐松泉者當前年防疫時在城後居住因友人染疫而死致將其財物盡行焚燬衣食無着乃託東街韓姓為媒將女許與陳茶館為室當即過財禮錢三百吊外有首飾等件藉以渡難現聞該歐某以女稍長已入女學堂肄業自覺聲譽漸高忽起退婚之意擬將錢財悉數退回作為罷論聞者咸抱不平云（行）

●修葺馬路

長春商埠之馬路因創修時敷衍塞責故甫經年餘即多破壞現在孟道已飭開埠局重行補修不日即可告竣云（行）

●跳神宜禁

民國成立體制更新所有社會迷信之事自當一律禁除乃鄉民無知慣用跳神醫病不特貽誤病人實屬有傷風化還來城後堡男巫張某女巫趙氏猶以大神名義到處騙取錢財日昨又在福來店胡同李姓家跳神鑼鼓齊鳴鄰右不安有警察之責者盍禁諸

▲吉林▼

●累犯煙案

省城警察第二區界內臨星樓故同住戶王婆烟癖未除且時常開號燈供引誘婦女在伊家作淪賣淫之媒介前經累犯懲罰仍不悛改日前該區警察探悉伊正在噴吐雲霧間突入伊家將烟具及主婆一併送廳懲辦云

花界消息

●嫩蕊嬌香蝶恣採

星期三夕冷雨淒風客窗寂寞燈昏如豆情緒無聊忽蝶生拂闥而告曰平康韻事香國幽期美景良宵豈宜辜負何妨從我作汗漫遊遂冒雨買車轆轆西下過鳴盛茶園造青蓮書館尋舊相識金翠校書二九年華姿容絕代淡描螺黛鬭時世之新妝不買胭脂現諸天之色相低聲斂霧薄袖迎風籐橙絲牀珠簾繡幕久慣驕奢之習儼然富貴之家體態輕盈果否前身是飛燕豐姿綽約恍同此處遇楊妃誰識飄零紅粉亦解憐才漫道落拓青衫竟無知己促膝談心倍極纏綿新愁舊恨刹那消除幾令人有終老是鄉不欲復返之概故濡筆誌之以告黃衫之客聊作紅葉之媒云爾

▲我往常見傅粉的委實羞

晚餐甫畢電鈴錚々側耳細聆知友人某君邀赴振武茶社遂驅車至其處見某君與友同坐一席遂握手脫帽為禮互展姓名始悉余素所傾慕之劍君也趣談之際驀見榮陞班花金寶挽東洋髮穿皂色裙若非余素識幾誤為貴家宅眷其莊重可知友人招之以手婀々來發一笑嫣然瓠犀微睇余見該妓所着之深緞衫佯為不識該妓微哂曰君等非田舍翁不辨綾綢實藉之以調笑也余等研究一事約兩句鐘之久始解決欲組織獵隊金寶曰無須到儂處自有結果遂同友人等造其妝閣瓜碟來矣蓋友人早已結識余問金寶適間茶社何不明言幾至交臂失之金寶曰結歡游客全在精神打俏罵情之手段儂不為也相與一笑而能

外二門四
●料各種工廠用機器各匠農...量衡器保險銀●櫃各店帳房廚房專用鐵器傢伙各色油漆顏料電燈●電鈴等件機器材料雜五金貨一概俱全不誤　主顧●

親友住址多有遷徙且有現數不周之責用特登報代表謝忱　諸希矜鑒　王光烈三鞠躬

演　陳玉...　小菊芬　楊玉亭　金玉仙　朱三貴
演　金玉二順　洪羊洞　楊玉仙　天門南
演　俄國　電光影

謙信洋行廣告

本行發售德國名廠所製靛油鉛粉等色暢消中國以來早已名馳遐邇茲爲增廣信用起見益加改良務臻完美用副諸君厚意如蒙惠顧請臨營口西二道街總發行所及東三省各分售處接洽可也所有諸種特色茲併詳列於下

一老式靛 此靛油每成其功用足抵廣靛十餘成水靛廿餘成

一眞好速成靛 此靛油成色比老式靛更佳而發缸尤速可較老式靛快至九時

一快靛 此靛油成色每桶能抵老式靛三桶之用其發缸尤特別快速可以立時出貨

一鉛粉 此鉛粉發力速大用以配合上項靛油其效力迥無他牌可出其右

德商謙信洋行謹啓

東三省總發行所在營口老爺閣西二道街謙信洋行電話第九百四十四號東省各埠均有分售經理處

俄商秋林洋行

啓者本行由哈爾濱分設在奉天鼓樓北大街路東歷有年矣所有貨物零售批發並指期定貨均可隨意今特由本國運到各種頂上毛氈大哈拉毛泥青口絨斜文布哈機布雜色印花布合子布地漆布及罐頭食物各色洋酒頂上香濱白蘭地草帽地圖應用物品無一不備新到眞正美人牙粉羅過香皂雜色香皂各樣香水蜜洗臉具五金鐵器俱全留聲機千里鏡西式皮靴皮鞋並有頂上小皮箱皮漆油各種紙烟各樣磁器花素茶呼杯盤一概俱全其餘雜色漆油各種貨物不及備載仰祈中外紳商光顧一切價目無不格外克己恐未週知特此告佈

中國電話二百九十二號

金裕隆廣告

謹啓者本號由上海分出設在奉天都督府大街路南便是本號特請東西南洋優等帽師專做軍學紳商仕官民各界李艮帽無不俱全材料堅硬各界諸帽精良貨高價廉如有賜顧者請到本號因便商議文莊富通草帽四

永清照相館

奉天鐘樓南

電話十八番

養腎內補丸

人生於世以身爲主身體強則百事可作身體弱則一事難爲可見身體之強弱一生之榮辱係之矣所關不綦重哉然往往人多失於檢束或思慮過度心血虧損或讀書過勞腦筋受傷或用力過分害及四肢或放縱情慾虧於腎水倘於此不求保養之方實難期有健康之一日本主人心存濟世不忍坐觀是以博採東西醫理悉心研究數載始得病是之眞諦遂治一養腎內補丸聊作救人之寶筏藉以供諸斯世也夫是藥均係眞正材料效力甚大有病者服之固有除沉痾之功即無病者服之當更臻健康之效如先天不足氣血兩虧神倦體疲腰腿酸軟胸膈膨脹脾虛胃弱氣短痰多勞傷失血下元虛寒陽痿不舉精薄無力手淫失精調養不良其他諸勞百損五勞七傷等症無不奏效如神諸不信者嘗試之知余言便之不謬也

定價
三十日分 金貳圓五十錢
十二日分 金壹圓二十錢
五日分 金六十錢

定價
三十日分一打 金廿五圓
十二日分一打 金十二圓
五日分一打 金六圓

延壽堂大藥房

總行 奉天鐘樓南大街
分行 奉天鐘樓北大街
分行 長春城內北大街
分行 大連市磐城町

由各埠藥房出售

滋腎強精

本藥專治精血枯渴精液欠乏陰暢萎憊神經衰弱遺精夢泄色慾過度手婬諸症腎虛等用之忽增精興奮眞健体得樂之靈藥也

各地到處藥房均行代售

七日分金五拾錢
廿五日分金貳元
平日分金叁元半

經理 大阪高麗橋 長命堂藥房
奉天小西關 井上誠昌堂藥房

奉天銅行西胡同路北同億興出售
製造處和軒佟衛生快壺出售廣告

茲爲發明新式銅壺有益衛生前蒙請督部堂咨請農工商部試驗實屬勸業道親驗批示確係匠心獨運製造精巧轉生而獎實業爲此聲明倘各界諸君光顧適用准予專辦今蒙大部特許專利以重衛特此報告（便利）壺量可容水其速率約五六分鐘即開日僅費烟煤十斤奇從廉（衛生）火筒內有曲折水管能令水開至一百餘度可化壺水中含有各種雜質能排倭鉛壺裡可免銅壺內有格且臨用隨添亦無生熟水混合之病（試用說明）另筩微響則水即開開至極點水必澎漲自從下邊水管外洩急將壺蓋掀開即止撤火時將火筩子前腿向裡推倒火筩子即落墜于下

特許專賣 分售處北京打磨廠永順合

登錄商標

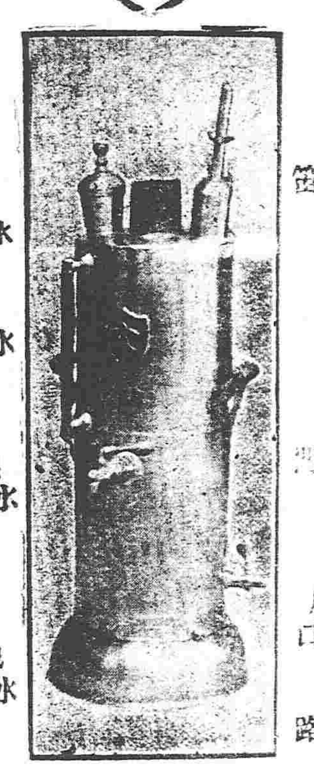

仿造必究

專辦處奉天小南門裡會英照像館 發明者佟和軒謹啓

大號可容水八十餘斤二號可容水六十餘斤三號可容水四十餘斤大號每日僅費烟煤三十餘斤二號二十餘斤三號十五六斤本號兼造居家使用諸色銅器無一不備及大式老羌壺大號可容水二十餘斤每日僅燒木炭三四斤其物極爲利便價…各界諸君務請購式即知言之不謬也

可驚 次亞燐服用後之奏效比較 實服用前加重壹百貳拾磅

（到所設有寄賣所）

無論老幼男女（常驗面青白的人 枯血衰弱的人 産前産後之婦人 病後元氣難復人）皆是等人時不可缺靈劑也即試用一瓶該藥可知眞價

大日本大阪 藥劑師 小西久兵衛監製

萃華新金銀樓

本號開設奉天城內銅行西銀行胡同座北向南樓門面五間開張有年物美價廉久蒙各界諸君惠顧今本樓特由各省聘請優等名師研究五族應用時式花卉各種首飾盃盤器皿精巧無不專造足色赤金代簀手鐲表鍊子各色手留子民活一概俱全保管實足工資格外克己舊飾回換不拆不扣童叟婦女無欺諸君賜顧者請認本樓金字牌匾無悞

中國電話六百二十三號 本樓謹啓

恆泰金店廣告

本店開設大西關大什字街西路南朝北洋式門面收買荒金科賣足色金標金方頁首做銀首飾盃盤器皿俱全無不精巧多蒙各界諸君惠顧本店滿漢赤金紋聘請名研究時藝式花樣格外工資克己再者諸君如欲定做何式花樣請明店圖萬無遲悞近有無恥之徒以低貨混市各界諸君認明本店至期章爲據特此奉佈

中國電話一百二十號 本店謹啓

美顏水

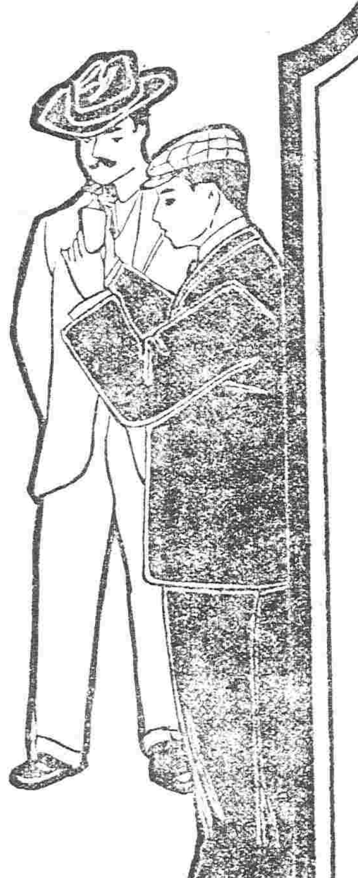

美貌嬌容 華粧麗水

美顏水

轉醜爲美之美顏水 請速試之 用之速一日 增一日之艷

美顏水効用

▲顏色增艷美
▲皮膚生光澤
▲蛟臭虫之時
▲治面皰小瘡 防雲氣晦色
▲用以融化白粉顏易擦敷

大日本大阪 桃谷順天館

滿洲總經理 奉天怡信洋行